京城日報　夕刊　八月十三日（火）
發行所　京城日報社

西部國境で露支また小衝突
支那斥候の射撃から端を發し 双方共に死傷あり

【滿洲里十二日發電】十一日滿洲アバガイド方面で露支兩軍の前哨部隊が衝突し相當の死傷者を出したが、今曉また〱同方面で斥候の支那騎兵は赤軍のため機關銃で射撃されたのでこれに應戰し露支双方共相當の死傷者を出した

南京外交部の發表

【南京十二日發電】露支兩軍の衝突に關し本日外交部は左の如く發表した
吳滿洲里氏からの報告によると國境附近の露軍は今朝又復支那軍人等に向つて攻擊を開始した趣であるが支那軍がこれに應戰しつゝありや否につきては未だ報告がない

滿洲里再び動搖
謠言盛んに流布さる

【滿洲里十二日發電】露支國境アバガイド方面における露支兩軍の衝突以來市中に謠言盛んに流布され、十二日市中の商店は又復閉店し一旦當地に歸來せる者も再び荷物をまとめてチ、ハル、ハルビン等に引揚げを始め、支那鐵道側は小包を三日以內に引取るべしとの布告を出す等險惡な狀態にあるが、市民は朱紹陽代表一行の歸哈が前途にあるを見て不安の中にも露支和平交涉の前途に一縷の望みを囑してゐる

支那の抗議を露國突撥ぬ
關知する所でないと

【滿洲里十二日發電】十一日滿洲里附近における露支兩軍衝突し支那側は死傷者を出した事件につき支那側は鐵道會議を開いた結果、ロシアに對し抗議することゝなり露支交涉員は十二日ダウリヤのロシア代表に抗議を提出したが、メリニコフ氏は病氣と稱して取合はず、副官ミハイロフ氏は自分の關知する所にあらずと突つぱねたので支那側は大いに憤慨し同官にロシアの態度を攻擊した、しかし支那は絕對に開戰しないと聲明してゐる

ロシア威嚇

【ハルビン十二日發電】黑河の支那兵は目下七百に過ぎないがブラゴエスチエンスクのロシアの兵は四千をもつて睨へられ、同軍は航行する支那汽船にしば〱發砲し掠奪品を散布して使用しつゝあり、なほ黑河附近省河口の合流點にあるロシア軍艦七隻は來る十五日までに滿洲里における露支交涉が成立せぬときは支那領に砲擊を開始せしむるといきまいてゐる

聖上陛下
那須に行幸
二十日葉山より

【東京電報】目下葉山御用邸に御駐輦中の聖上陛下には二十日御臨山御發約一年ぶりに那須御用邸に御避暑にて行幸あらせらるべく御內定の由であるが、同地では政務御視察の傍ら生物學の御研究等に御成の思召その他につき御研究遊ばされる外、本年は那須山の御登山の御計畫をも遊ばされる御豫定と承はる

◇―總督室に納つた山梨總督―◇

滿鐵總裁 仙石貢氏に決定
勅裁を仰いで任命

【東京電報】濱口首相は十二日夜仙石貢氏に對し滿鐵總裁たらんことを交涉したが、仙石氏は一夜熟慮の上今曉應諾する旨答へた、總督は受諾する模樣である

【東京電報】仙石氏の滿鐵總裁就任受諾確實となつたので、濱口首相は十三日の閣議で閣僚の同意を求め仙石氏には內式的に電話にて交涉を重ねたる後、勅裁を經て即日左の如く任命發表のはず

正四位勳一等　仙石貢
滿鐵總裁被仰付

なほ副總裁は二、三日遲れる模樣であるが、大平駒槌氏を起用するに內定してゐる（寫眞仙石貢氏）

閣議の決定

【東京至急報】十三日の閣議において仙石貢氏を滿鐵總裁に任命することを正式に決定し、直に御裁可を仰ぐべく手續きを執つた、今明日中に正式發令されるはず

大いにやる積り
仙石貢氏語る

【東京電報】滿鐵總裁に決定した仙石貢氏は今朝左の如く語つた
滿鐵總裁に就ては既に片岡直温君に內定したと傳へられてゐたのであるから一通りその間の事情を聽くべく今朝濱口君を通じて濱口首相の意嚮を聽いて貰ひこれに對する自分の立場をも述べて諒解を得たから正式に受諾の意を表明した、滿鐵經營に關しては未だよく考へてはゐない、昭和製鋼の問題もあり色々調査せねばならぬこともあるから山本君にも悠つくり會つて聽くつもりである、赴任の日取りは未だ決めてゐない、副總裁、理事等に就ては何にも決めてゐない、大體は日本より實際がいゝといふから大にやるつもりだ

仙石君の後任は喜びに堪へぬ
◇―山本條太郎氏談

【東京電報】山本滿鐵總裁は語る
仙石君が予の後任者として詮衡されたことは多少意外とする處であるが誠に結構な後任を得たと滿鐵のためにも愉快に思ふ今日の滿鐵は獨り滿蒙に於ける我が經濟發展の中軸たるのみでなく實に日本產業に缺くべからざる密接の關係を有する、此の點から仙石君を選んだものと思ふ、仙石君は人も知る如く一面實業家的性格の持主であるが他面には英國流の極めて堅實味を備へた實業家出身の政治家であり、又多年の鐵道經營には深い經驗もあるから同君の手腕に依つて滿鐵を中心とした幾多の懸案遂行に關する重大產業の解決をやつて貰ひたい、予とは政治上の立場を異にするが同君が予の後任として滿鐵總裁となつたのは最も喜びに堪へぬ

三理事も辭任
結局二氏更迭か

【東京電報】十二日午後山本、松岡滿鐵正副總裁が正式辭表提出の際山本總裁は松田拓相に對し齋藤、小日山、神鞭三理事も辭任する旨口頭をもつて通告したので、松田拓相は十三日の閣議で發表到に先立ちこれが後任を詮衡決定することゝなつたが、右の內神鞭理事は特殊事情により留任勸告の模樣で結局小日山、齋藤兩理事の後任選定をみるはず

時事小言
置土產

朝鮮といふ荷物を背負つて、一年有半の間、綺嶇たる山路をのぼり續けて來た山梨總督は、ヤット峠の上にたどり着くや、肩にその荷物を卸して、ドッカと木蔭の石の上に腰を卸した。ヤレ〱、くたびれたと背のびをするその兩腋には青葉を渡る風が心地よく吹き込んで來る。振りかへる眼の下には、一年半の長い道が遙まで續いてハッキリと認められる。『隨分骨も折つたが、骨折り甲斐もあつたやうだ』と獨りで點頭くその顏の上では、別れを惜むか、蟬の聲が物悲しく響く。扱が重荷だけに、年は取つても腰間の一刀には錆は付けぬが、長らくの辛苦で疲れても居るし、健康も害して居る。峠を下つたら、暫く風雨を避けて、詩、三昧に病を養ふもまた風流。時、秋ならんとして大氣漸く澄まらうとして居る。衣を千仞の岡に振ふの好季節か。

◇

一年半は長いやうでも短かつた短いやうでも長かつた。今更功績の大小、世上の毀譽などを數へ立てるのは無用の事だが總督によつて遺された多くの置土產は必ず珍重することを忘れてはならない。近い處では、二千萬以上削減される筈の朝鮮豫算がその半額の削減で濟んだのは主として總督の力でこの一千萬の置土產は、總督が削減を惜む努力の現はれだ。思ひ切つて削減の案を半分にまけた追加減の賦かさは洗心に涓ひ內閣、立ち際にこれだけの置土產を殘した功き振りは流石に山梨總督。

◇

一國の政の重荷りでも渡し場の乘合船でも、一度總督になつたものが、扶を分つのはよい心持はせぬもの、まして、一年有半の長き月日、御世話になつた內閣人にして見ると、いろ〱の感慨や哀傷が起つて來るのは無理もない事だ。峠の上から過ぎ來し方を見返る總督にも、千萬無量の感慨があるであらう。それにしても荷物を卸して汗を拭いて居る總督の瞳い心境こそ健羨の至り。

總督神宮に參拜
新舊軍參謀長も
何れも神宮に參拜

山梨總督は十三日午前九時四十分近藤秘書官を從へ朝鮮神宮に參拜し、玉串を捧奠して退出した、總督はこの日モーニングにパナマ帽といつたいでたちで近藤秘書と二人であつた、秘書課では前日總督は正式の參拜でないと神宮に通知したが、神宮では玉串を捧げたし正式の參拜であるといつてゐた

なほ今回滿洲獨立守備隊司令官に榮轉した寺內中將も、午前九時に參拜し新任朝鮮軍參謀長として來任した中村少將は午後二時、朝鮮神宮に正式參拜をした

かくてこの日の朝鮮神宮は一時に陸軍大將、中將、少將を迎へて陸軍デーの觀を呈した

新舊軍司令官
下關で事務を引繼ぐ
南中將は廿日赴任のはず

【下關電報】郷里大分縣に歸省中の新任朝鮮軍司令官南中將は十三日下關山陽ホテルにおいて金谷前任軍司令官との間に事務の引繼ぎを了し一旦郷里に歸返したが、要務を濟ませた後廿日赴任のはず

豫算の削減

山林部
―削減の費目

山林部の實行豫算は砂防工事費十萬圓、森林鐵道二十萬圓の外森林主事增員費二萬二千五百八十三圓、事故林野特別處分に關する經費六千八百九十九圓、森林組合補助五千三十四圓が削減された
森林主事の二萬二千餘圓は民有林保護のため府、郡、島に二十五名の森林主事を配置する計畫で本府は二百十餘の府、郡、島に各一名づつの森林主事を增加するもので本年以後に百廿名の增員を計畫してゐたものである、事故林野特別處分六千八百餘圓は國有林野の特別處分に關するもので、森林組合の補助五千餘圓は本年三萬圓を森林組合聯合會補助として計上したものの內から削減されたものである

水產課の痛手
―增員立消え

本府水產課では本年の實行豫算で本府に技師一名、京畿、咸北、咸南の三道に各技師一名づゝ計三名の水產試驗場に一名、地方に屬三名合計技師五名、屬三名の人員增加が豫算となつたので可なりの痛手を感じてゐる、特に地方廳の技師增員はその道における水產課の事務に大きかつた處だけ水產課としては今回の豫算に大打擊を受けた譯である

本府職員には訣別の催なし
殖利局長途中迄見送る
總督の東上

山梨總督は十五日午前十時京城驛發列車で上京することになつてゐるが、今回はどこにも立寄らず直行するはず殖利財務局長は釜山又は下關まで見送ることになつてゐる、なほ本府一般職員に對しては何等訣別的の催しはないさうである

賠償會議
財政委員會休會
英國代表の要求で

【ヘーグ十二日發電】賠償會議財政委員會は英國代表スノーデン氏の要求に基づき十二日正午をもつて十四日まで休會された

英國首相
ス代表に訓電

【ヘーグ十二日發電】英國首相マクドナルド氏は賠償會議英國代表スノーデン氏に對し左の如き訓電を發した
若し賠償會議財政委員會が我英國の正當なる要求に應ずべく賠償案の再整理を必要とすべき事を同委員會の第一回報告中には必ず記載しなければならないといふ事實を最終的に諒解しなければ彼等は最も重大なる錯誤をなすものにして問題解決の現前の希望を破壞するものといふべきである

日白代表
調停に立つ

【ヘーグ十二日發電】確なる筋の情報によれば日本代表安達大使、ベルギー代表ジャスパール總理は賠償問題に關する行惱みにつき英佛間に立つて調停の勞を取りつゝありと

浪人組の活動
民政黨に倣ひ
總選擧のときは

【東京電報】濱口內閣成立と共に浪人となつた前地方長官連の組織した月曜會は政友會本部と連絡をとり總選擧對策をねつてゐるが、今後の活動方針としては本部の指令を待つて地方組織の擴張に努め、いよ〱總選擧に直面した場合は民政黨の古智にならひ全國各府縣に對し縣每に前長官を監視員として派遣する事とし既にその分擔區域を決定した

芳澤公使
南京に向ふ

【上海十二日發電】芳澤公使は十二日午後一時二十五分發で南京に向つた、これと同時に蔣介石氏も特別列車で歸京し、芳澤公使は十三日南京で蔣氏と正式會見し離任の挨拶をなした上十四日南京發北平に向ふはず

張繼氏
南京に歸る

【奉天十三日發電】來奉中の張繼氏は南京政府の招電に接し今朝九時四十五分奉天發北寧線で急遽南京に向つた

退鮮に方りて……（一）
予は何を爲さんとしたか
山梨總督語る

予の總督に親任せられて朝鮮の地を踏んだのは昭和二年の十二月十九日である。爾來今日まで一年有半になる。昨夕閣議の發表で、ひとり新緑をきつしつゝふと『一年有半』の題辭を得たがまことに一年有半は長くはあつたしかしながら予の今の心境を率直に語つて見れば『こんなうれしいことはない』といふに盡きる。といふのは予には總督の任についていて一つの念願があつたのである。ここに一つ最終の目的といふものを立てて、それを實現するために努力する。不可能なことは止むを得ないが、およそ可能とおもはれることは、如何に小さなことでも速かに實行する。障害があつて實行の距離なものは躊躇しにするにしても、實行の出來る限りのものは唯今直に實行する。これが予の念願であつた。しかしてその念願は全く達せられたのである予としてはこんなうれしいことはない。もう何度も誰にでもいふたことだが本當に予の心境は光風霽月なのだ。」

×

職責といふと直ぐ金のことが云々されるが、予の施設は金がなくては出來ないことばかりではあるまいとおもひ、金がなくても出來ることは早くやるがよいとするにあつた。しかも金のかゝる仕事でもたとへ一厘でもあつたらそれを仕事の方に活用するがよいとするにあつた。されば予は總督以下全部の方針を以て總督に誓つたのだ。仕事にもいろ〱ありその都度主務者を鞭撻はしたが、局部長もよくはたらいてくれたと心では思ふて居るのだが、それだけ予みづからも隊を出しは出したよ。諸々の會議、知事會議でも部長會議でもその他諸會議でも出來るだけみづから出席して訓示もすれば必要事項を特に高調もした。中には激勵のためには手嚴しい言葉を使つたこともあつた。それでも皆よく予の言を了解して實行にあたつてくれた。余はこれを予のためではない、國家のために感謝してよいとおもふて居る。

×

それは予の治績を予みづから誇示するためではなく、予の念願たる前言を明かにしやうために二三の例を擧げて見ると、普通學校の充實計畫がそれだ。その他諸事業の發展がそれだ。不良水利組合の整理、火田民整理、貧民救濟、小作慣行の改善、納稅機構、稅制整理の改善、產米增殖計畫の改善、鑛業の助成、水產業の振興、鐵道の助長などそれ〲に指を屈してしかして予のひそかに期したるだけは成し遂げ得た。

×

かうして一步〱朝鮮を內地の程度にまで引上げる。經濟でも文化でも何でも朝鮮と內地とを同程度にする、予はこれを最終の目的とした。しかしてしかくなるまで努力をつゞけ撓まずやめない。これが予の念願であつた。しかも予は此念願をとどこほりなく爰したのである。予としてはこんなうれしいことはないのだ。

本紙を通じて― 官民諸君に宜しく
着任した中村軍參謀長
事務の引繼を了る

平壤步兵第三十九旅團長から朝鮮軍參謀長に榮轉した中村孝太郎少將は十二日夜着任、十三日午前八時半軍司令部に登廳一同に挨拶の後寺內前參謀長より事務の引繼ぎを受け、つい記者團と會見したが、中村參謀長は日露役當時少尉より大尉時代まで旅順攻圍軍に參加し、なほ滿洲大會戰には勇壯して武名をとどろかし、また昨年は鴨綠江附近巡閱咸鏡師團司令部員として對岸馬賊を偵伏せしめた人とは思へぬほどの溫容でにこやかに左の如く語つた
一昨年八月陸軍省高級副官から平壤の步兵第卅九旅團長に轉じて滿二年朝鮮のお世話になつたが、今度も引續き朝鮮に居ることになつたのはよく〱の因緣であらうこの二ケ年のうちに朝鮮の事情も一通りはわかつたが何分にも職務が全く變つたのであるから自分としても誠心誠意やる覺悟であるが、一般官民各位の御援助がなくては難しいから、貴紙を通じて各位によろしく御傳へ願ひたい

法權撤廢は尚早い
支那の領事裁判權要求を
米國婉曲に拒絕

【南京十二日發電】支那の領事裁判權撤廢要求に對する米國政府の回答は十二日午前外交部に到達した、全文一千餘字にわたる長文のもので要するに支那裁判權撤廢に對する支那の要求を婉曲に拒絕したものであるその大要は左の如し
米支兩國は交誼固より厚きも、米支裁判權撤廢の要求を顧みれば、そは支那の司法の不備と監獄制度の不良とに基くものであつて而して今や支那は自ら監獄の改良をはかり法律の完成に努力し漸次その實を擧げつゝあるも米國政府は今直ちに何時から在支米人の治外法權を撤廢するやを約束するの自由を有せぬ、但し米政府は本問題につき關係各國と同意思の下に貴政府との間に商議を開くことには欣然應ずる意向あることを回答するの光榮を有し、而してこれに最も重要なる前提として國民政府の注意を喚起したきことは支那が外人に對して充分その安全を保護する責任を負ふ能力ありや否やといふ點であることを特に附記する

―人―

◇寺內壽一中將（滿洲獨立守備隊司令官）十五日午後七時二十分京城驛發列車で赴任することになつたのでこれにつき退城挨拶のため十三日本社訪問
◇笠井平十郎氏（新任騎兵第二八聯隊長）◆根岸莞爾（朝鮮陸軍倉庫長）留任挨拶のため十三日本社訪問
◇クライド博士　米國オハイオ大學歷史學教授ポール、エッチ、クライド博士は鮮滿視察のため近日來鮮の筈
◇新田留次郎氏（朝鐵常務）元山出張中の處十四日朝歸城
◇保々隆矣氏（朝鐵重役）北鮮視察中の處十三日朝歸城
◇井上主計氏（新義州稅關長）十二日夕入城京城ホテルへ
◇村尾伊勢松氏（大田實業家）十三日朝入城備前屋旅館へ◆岡本賀太郎氏（東京辯護士）同上
◇中村孝三郎氏（殖銀忠州支店長）十三日朝入城不知火旅館へ◆福井淸氏（鎭南浦土木出張所）同上

あすの天氣（十四日）

豫報	氣溫	
曇り雨模樣	十三日正午 三二・二度	十二日最低 二六・七度

颱風は支那大陸に入り尚北西に徐行してゐるが大連附近にも小低氣壓が出來てゐる高氣壓は北海道方面から日本海を越えて半島の南岸にひろがつてゐるが黃海側の氣壓配置は稍々不安定である明日は曇りがちであるが夕立の模樣あり

仁川干滿時（十四日）

滿潮　午前十時四十五分　午後十一時二十五分
干潮　午前四時十五分　午後四時五十五分

俠艷靈劍（第四面に揭載）

電氣吹込　ワシ印レコード　新製法　雜音皆無　その內容を見よ

NIPPONOPHONE　ニッポノホン　新製法　無雜音

長唄　吾妻八景（三枚）　芳村孝次郎　三味線 杵屋五三郎　上調子 杵屋勝九
歌舞伎劇　櫻門五三桐（一枚）　松本幸四郎　守田勘彌　大薩摩 杵屋六左衛門社中　鳴物 田中傳左衛門社中

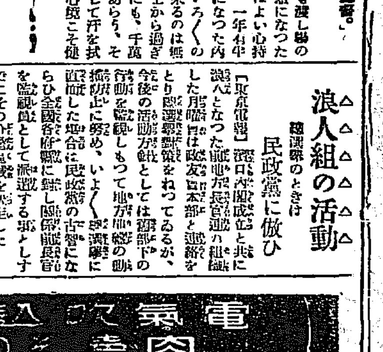

山田流箏曲　十返りの松　今井慶松
映畫說明　母の說明レヴュー（春、夏の巻）　靜田錦波　松竹和洋合奏團
同　（雪月花の內）櫻田血染の雪　旗岡天堂　琵琶 小柳旭　松竹和洋合奏團

洋樂レコード
君もつと頂戴　セレスティン　ジャズ管絃樂團
ワガバッシュブルース　ダウエンポートブルース　レッドニコルス管絃樂團
英國國歌　英國の進軍行進曲　巡邏兵　吹奏樂 英國近衞軍樂隊
ボルチユガルの舞曲　ギター　ボルダス
アロザ　ヴエ・マリア　アイ　カスイードラル五重奏團

九月新譜

兒童レコード
童謠　カチカチ山　旗岡天堂　同 田陽子　同 田房子　合唱團・合奏團
童謠　月夜の軍艦　さよなら　村山忠毅　ピアノ 〆ゲン道子
二重唱　支那娘　舞踏靴　鳥山光三郎　阿部秀子　ピアノ 永田晴子
ジャズソング　金のグラス　夜の柴笛　坂井透　曾我直子

小唄と俚謠
裏の背戸や　春風やなぎ
文句入二上り新內
盛岡あいや節　盛岡藝妓連中
磐城　馬かつぼれ

なつかしい新民謠　白秋詩・高掌曲の
茶切節　靜岡藝妓連中
伊東音頭　伊豆伊東藝妓連中

浪花節
神崎後日譚（二枚）　奈良丸改め 吉田大和之丞
玉菊燈籠（二枚）　京山源千代
紺屋高尾（五枚）　篠田實

御買上は最寄の蓄音器店にて
株式會社 日本蓄音器商會

Z伯號の出發
十五日に延期さる
（組立工事が不完成のため）
一氣に霞ケ浦へ

【フリードリッヒ・スハーフェン十二日發】ドイツ世界一周飛行船ツェ伯號の出發期は延期され、十五日拂曉霞ケ浦に向けフリードリッヒスハーフェンを出發することに決定した

【フリードリッヒ・スハーフェン十二日發】ツェ伯號の燃料補給は十二日夜おそくまでには全部完了のはずである、しかし組立工事の最後の仕上げは十五日夜までは完成されないらしいブロッガス燃料及び出發前の調査は發表されないこれはイギリスで目下大飛行船二隻を建造中であるためである

同船には早くも我帝國の上空にその勇姿を現す所である我政府當局は午前六時に着陸せよとエッケナー博士に打電したといふがこれは長さ二百四十米高さ三五米幅六十米の狹い格納庫に收容しツェ伯號は長さ二百卅五米高さ三十三米といふ圖體でちよつとでも動搖すれば格納庫に突きあたる危險あるため殆んど無風狀態の時がたを選んだのである。なほ東京に飛來の當日宮城に敬意を表するといふから[illegible]

東京入りは
十九日未明
滯在の各日には
諸方面の歡迎宴

【東京電話】待ちに待たれた空の怪物飛來の日もいよいよ迫つた外電は十五日フリードリッヒ、スハーフェン出發を報じてゐる一時間八十マイルといふはやさをもつて大シベリヤの空を橫切り僅か四日あまりでわが霞ヶ浦に到着するのであるから、十九日未明にはまだ明けやらぬ帝都の上空にツェ伯號の雄姿を現す際は想像したゞけでも壯觀をしのばしめるものがある、乘組員一同は霞ヶ浦格納庫に格納を終ると共に手入をなし夕刻歡迎[illegible]霞ヶ浦で日本海軍と陸軍で航空關係者の歡迎を受け第二日は飛行協會の有功章の授與および歡迎宴同夜帝國ホテルで遞信、陸海、外務合同の歡迎會第三日はドイツ大使館のレセプション四日は三菱の午餐會夜における歡迎宴がある

第二コースは
乘客二十名
藤吉少佐も加えて
各方面の專門家

【フリードリッヒスハーフェン十二日發】ツェ伯號今回の東京行き飛行の乘客はすべて二十名と發表された、その顔觸れは各方面の專門家揃ひで一朝必要が起こつた場合にはこれ等各方面の專門智識はツェ伯號に對する非常な援助となるであらう即ちサイルコブラ氏はドイツで一流の氣象學者でありネギアス氏は醫者で病氣や怪我の場合は唯一のたよりである、又カルクリン氏はロシアの地理學者で今度ツェ伯號がとらんとしてゐるシベリアの地理にはよく通曉してゐる人である、日本の藤吉少佐、アメリカのリチャードソンおよびロスアンゼルス號の副艦長である米のローゼンダール氏等は皆飛行船の專門家で必要の場合にはいつでも自ら代つてツェ伯號の司令たりうる人である、更にイギリスのウイルキンス氏はしばしば極地探險において名を揚げた人でもしもツェ伯號がシベリヤの北方を飛ぶやうな際には無二の援助となるであらう

露國訪米機
支那に向ふ

【モスコー十二日發電】米國訪問飛行の途にあるといはれてゐるソヴエイト國土號は十一日クラスノヤルスクを發しすでにイルクツクウコルフネヴヂンスクの諸州を通過一路支那方面に向け飛行繼續中である

お臺所恐慌
けふから白米値上
各等とも
梅田さんの辯明

京城府内の白米値段は十三日から各等一キロにつき五厘づゝ値上げとなつた、右につき京城府梅田勸業係長は語る

昨今だいぶ飼料が高いので公設市場白米小賣値を今日（十三日）から各等とも一キロ當り約七合につき五厘づゝ値上げする事にしました、京城は人口四十萬を包容し米の一大消費地であつて朝鮮の政治、金融、經濟の中樞であるのに米の價格を一ヶ所に統合すべき機關がないので米の價格を定めることは極めてむづかしいので府としては常に細心の注意を拂つて處理するとともに留意して居ます、昨今の如き飼料高になりますと府では公設市場の使命もあるし米價のことも考へなければならぬし殊に經濟問題は國際問題でありますから來る窮乏に[illegible]ばんばかりではやつて行けないのでありますから各方面を考慮し穀米組合とも相談して大局を誤らない樣に苦心してゐる次第です

ひどい殘暑
けふは正午が百度
まだく續く

殺人的暑熱は八日の立秋以來いよいよ猛烈をきわめてゐるが京城測候所の觀測によると十三日正午の溫度は華氏三十六度七分即ち華氏百度であるなほ午後に至り水銀は上昇の見込み低氣壓の起こつた樣子もないから降雨は望まれないが十四日は夕立位はくるであらう今後數日間は殘暑に惱まされるといふことである

財布を強奪
犯人逮捕さる

高陽郡[illegible]面[illegible]金[illegible]吉が去る八月五日午後二時頃、高陽郡[illegible]里と纛島里の境界地の人なき場所にさしかかつた際、背後よりこん棒をもつて毆打し財布を強奪逃走した[illegible]高陽郡[illegible]里に潛伏してゐる所を逮捕され一應取調べを行つた後指紋を照會せしめたが身柄は違ひなきものと見做して放還された一方指紋は京城に送附して専門家の鑑定を受けることとなつてゐるから眞僞の判明するのは遲くもここ一週間の後であらう

同窓會總會
龍山中學校同窓會

一、日時　八月十七日（土曜）午後六時半
一、場所　龍山中學校
右ノ通リ開催致候間奮ッテ御出席アラン事ヲ
龍山中學校同窓會

記念マスト
西公園へ

【仁川電話】海軍省から仁川府へ下附された千代田艦の記念マスト（重さ三トン）は十三日午前七時から[illegible]分會長村田分會長を始め七十余名の在鄕軍人が牛車二臺に積込んで仁川棧橋より西公園山上に運搬して記念碑の下に立てられ府の設計の下に鋼鐵の臺座に建設し榮ある千代田艦の功を永へに稱へることになつた

少年の家出

全北扶安郡保安面[illegible]里二八三番地農業[illegible]長男[illegible]は三日父親の金九十三圓余を持ち出して家出し府内元町三丁目九十番地旅館に投宿中を十二日夜旅館に赴いた龍山署員に發見され直に父親に引渡された

海拉大洪水

【滿洲里十二日發電】二、三日來の豪雨のため海拉一帶大洪水となり農作物は全滅し鮮人農夫五十名は食物なく路頭に迷ひ悲慘を極めてゐる

眞桑瓜から
四人がチフス
きのふ決定して
順化院に收容

府内[illegible]洞三〇番地[illegible]の子供[illegible]子（[illegible]）同[illegible]子（[illegible]）同[illegible]（[illegible]）同[illegible]子（[illegible]）の四名は去る五日眞桑瓜や桃を一緒に食べた所忽ち腹痛をおこし、十二日いづれも腸チフスと決定して順化院に收容された

失戀女給が
漢江へ身投げ
遊船客が發見し
あやふく助かる

府内三坂通百九十二番地カフェーエビス女給スミ子こと[illegible]（假名）は十二日午後十時頃漢江人道橋下にボートを漕ぎ出し身をおどらして河中に投身したのを遊船客が發見直に救助して附近龍山署に屆出でたが[illegible]失戀の結果と判明[illegible]

夫妻殺しの
容疑者
茂利洋行員を取調べ

【開城電話】開城郡[illegible]夫妻殺し事件の容疑者として手配中であつた[illegible]茂利洋行員[illegible]が七日夜再び[illegible]に舞込んだ[illegible]八日午前十一時本署に召喚、

宇都宮市の方に告ぐ

本月十日小生不在中御來訪下さいました方明十四日午前中御待ち致します。是非再び御來訪（電話にても苦しからず）の程を御願ひ致します
黄金町三丁目（電本二七四八番）綠屋旅館内
國井國吉

訪日いよく迫れるZ伯號

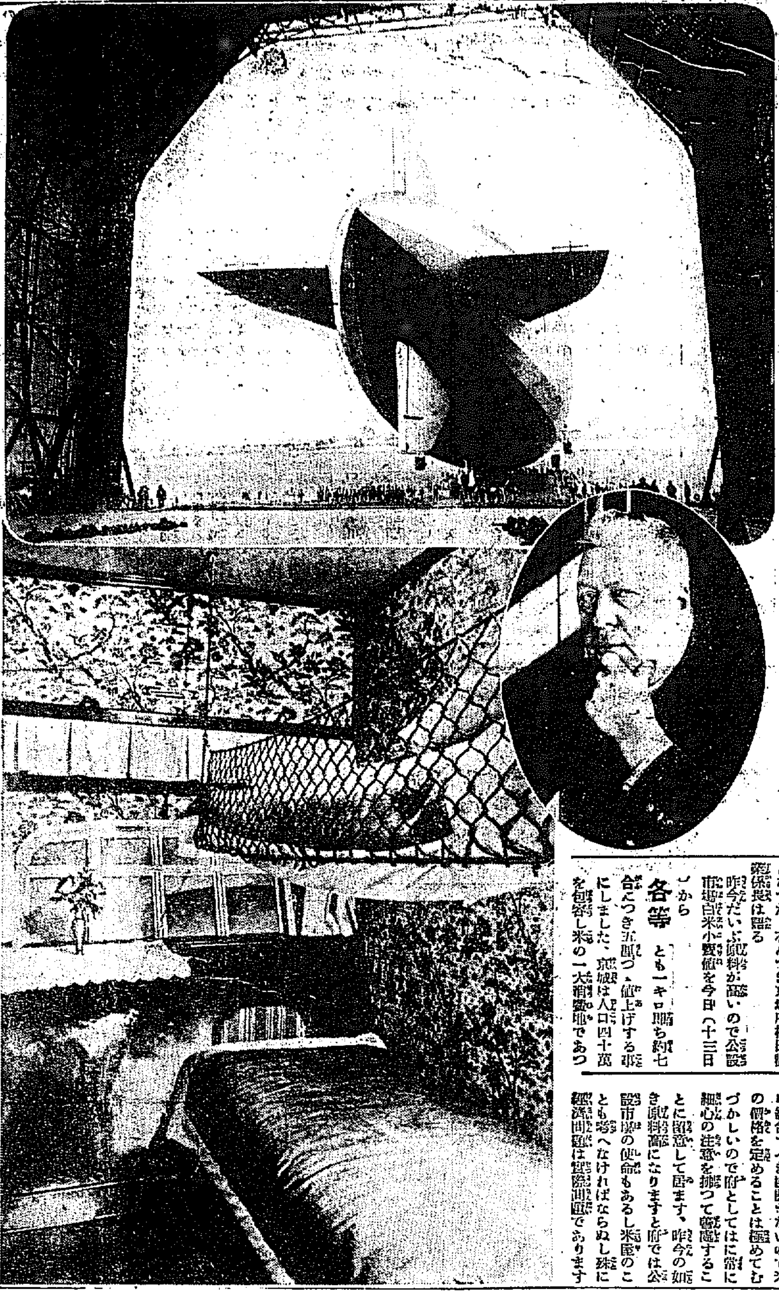

上は 格納庫を出るところ 下右は エッケナー博士 下左は 善美を盡した社交室

九強評判記　第六回全鮮野球爭霸戰前記 …6…
打擊の強者揃ひ
今年も矢張り優勝候補の
古剛太郎チーム

オール太郎と爭霸戰の淵源は深い、本戰第一回この全鮮野球爭霸戰を計畫するや集まつた各地の代表は中央醫專倶樂部、京城オール太郎、平壤オール平壤、[illegible]の四チーム、平壤と[illegible]は第一回戰で脱退した[illegible]遂に最後まで殘り、龍山鐵道グラウンドで覇權を爭ひ[illegible]オール太郎の優勝を[illegible]せんとし[illegible]もはや太郎の勝利は確實なものとして[illegible]した折である、忽然[illegible]主將横山英勝君の快打で勝敗は決し、遂に覇を鐵道に讓つた。

◇太郎は勝つべきに敗れた、誰しも太郎の為に一掬の涙を催さないものはなかつたであらう。あれから六年の歳月はながれた。第二回、第三回は太郎の參加を（第四回は内地遠征で不參加）見るはなく、その度毎に太郎は優勝候補と目されて[illegible]してゐたのである。

◇そのオール太郎は今年も鐵道を代表して本年大會に加はることになつた、敵選された今のオール太郎は依然として當時の雄、今年も優勝候補である。

メンバー左の如し
[illegible]

太田中投手は平壤へ去つた後を受けて雄谷氏が監督として世話を燒いてゐる、主將は老巧大櫻選手君である、太郎のメンバーを見ると今更これを記さぬでも、ファンにはすでに馴染の深い人達揃ひである

◇二瓶弟君と杉原君とのバッテリーで[illegible]にある。オール太郎の秘藏ッ子、二瓶兄、佐々木の兩投手が居る。酒井捕手、一塁は古強者工藤君が依然としてあの長身を利用して右手にグローブをはめて好守を見せて大櫻三塁に至つては天賦チーム以來の名三塁手。大櫻君は近ごろやゝ衰はぬ所ないでもないが冠蓋一杯。あの不死身かといはれる試合ぶりは君でなくては見られぬ、成松は[illegible]。

外野は林田、洪、高宮、池田、八坂、松永、坂野太郎では松永、坂野君が新顔である。しかしファンは松永君のことをよく知つてあるはずだ。松永君は平壤中から現在京城醫專の主將、太郎にある[illegible]でオール太郎に入つた、[illegible]佐々木の二選手である。[illegible]から太郎に行つたが、井口、[illegible]君と共に和中時代に活躍し大朝大會には和中の三番打者で遂に優勝した和中黄金時代の選手。

◇いづれも守備より打撃が恐ろしい工藤、成松、坂永、洪、高宮、坂野[illegible]

◇と巨砲列をしいた太郎チームの打力は必ず物凄いに違ひない、但し鐵道の松本投手が四大チームの[illegible]打をこらむつたことがある、どの順位からでも打つところが太郎の特色だ、恐ろしいではないか。過去五回の爭霸戰にこそ武運つたなかつたが、今年こそ積年の望みを達する筈であると太郎チームはがんばつてゐる、各チームの力量が平均して來たので、勝つべき好機だといつてゐる、この老巧古強者揃ひのオール太郎が如何なる作戰に出づるか、それはこの大會につながる一つの興味で今年の爭霸戰におけるオール太郎の[illegible]はさぞかし目醒ましいものであらう（[illegible]は大櫻、高宮、二瓶弟）

人蔘湯

▲本町三丁目のフタミとその隣のカッフェーホフプラ▲兩軒とも何時の間にやら電燈が消へて『貸家札』が掛けられてゐる▲一時は本プラ[illegible]のいゝ休憩所だつたフタミや▲數名の美しき女給を配し深夜一時過ぎまで『赤い灯青い灯』の下で賑つた本プラが殆ど時を同じうして沒落して行つた事、そうして[illegible]にわたるもまだ後の經營者の現れない事▲これこそ昭和時代の不思議だとのこと

全國中等野球
鳥取一中勝
12—0 對秋田師範

【大阪電報】全國中等學校優勝野球戰第一日鳥取一中對秋田師範は午前九時より鳥取先攻にて開始十二對零で鳥取一勝す

	一	二	三	四	五	六	七	八	九	計
鳥取	2	2	7	0	0	0	1	0	0	12
秋田	0	0	0	0	0	0	0	0	0	0

致富と利殖　現株賣買　株式會社 舛屋商店　大阪北濱二丁目停前　電話本局二四〇八
大阪商船新株　日本電力新株　東洋紡新株　東株　三五銀行株

らい病　多年の難症にお困りの方に[illegible]傳染の憂と養生法を御通知致します

りん病　專賣特許は政府の證明　世界一根切療法　酒も煙草も[illegible]　東京新富堂（大阪支店）

轉精療院設置　[illegible]

自動車拂下　[illegible]　朝鮮總督府

健康長壽の素　脚氣卓效　純良米胚芽　一二五瓦入　一、五〇　各地有名藥店食品店にあり

驚く可き偉效を奏する　オゾン治療注射及び吸入
適應症　肺結核・氣管支炎・肺炎・肋膜[illegible]
期間向フ三週間　南大門通二丁目　附屬オゾン診療所

英語ABCヨリ教授シマス（九月二日始業）其他各組（本科高等科）補缺入學許可
英語ト鮮語　夜間教授　鮮語初步ヨリ教授ス　太平通一丁目　青年會學校

内科胃腸科　腦神經病　北島醫院　京城本町四丁目百五十五番地（電話本局三二七四番）

清州道立醫院長醫學博士吉田準一郎儀豫テ病氣療養中ノ處藥石効ナク本日卒去致候ニ付此段御通知申上候
追テ來ル十四日午後二時ヨリ同三時マデ自宅ニ於テ神式ニ依リ告別式執行可致申添候
昭和四年八月十二日
男　從教
親戚總代　是澤有格　足澤恭三　荒澤充雄　桑原莊吉　韓圭復　松井權平　富樫直次郎

お化け漫談

豊國國芳の錦繪の幽靈

行燈と緣故が深く　すべて錯覺から

昔は今よりもずつと物の靈といふものを信じてゐた。それが爲にいろんな幽靈を生んだり、夜陰には外出にもおつかなびつくりで行かねばならぬ。幽靈の繪なども昔からいろんなのが描かれてゐる。一たい幽靈といふものは何が原因で出現するものであらう。

豊國や國芳の錦繪に、織部大領正知が淺倉當吾の亡靈になやまされてゐる圖がある。政知は當吾を殺した爲に良心の苛責で氣が狂つたものであらう。豊國の描いたものによれば血みどろになつた當吾の惨ましい姿の亡靈となつて現れると、髮をさげた當吾の首がされ頭に見える。それに脅かされて政知が刀を拔くのに取すがつた腰元の顔までが亡靈を現して陰慘な化け物になつてゐる。これは幻覺に囚はれた政知の心理狀態を描いたものであらう。又國芳の繪を見ると、政知の病室のふすまに當吾の姿がもうろうとあらはれ、それがせんぐりを打つてたゝみに坐つてうらめしさうに政知をにらむ。政知は刀を拔きざまに切りつけたら腰元が血に染つて倒れてゐた。そして雪舟の描いた屏風に傍に[illegible]された人間の姿があるかと思ふと松の幹であり、幾つかのされ頭があるかと見れば植込みの灌木に霜が積んでゐる處である。これはすべて精神の異狀によつて錯覺を起した結果である。氣狂ひが絶えず何物かに逐はれてゐるやうなそぶりを見せてしきりに恐れたりなどするのはこの種の錯覺によるものである。又國芳の繪に同じく政知を題材にしたものがある。即ち亡靈に驚いて倒れてゐると何時の間にか亡靈が同じ寝床にもぐりこんで來たので驚き立てゝゐるもの。或ひは何か長い物で押へたを撫でられてびつくりすると枕元に亡靈と亡靈が現れてゐる圖がある。これ等は皆悩に錯覺を起したものである。それが極めて狂ひはそれをはらひ除ける爲めにぱたくくして悲鳴をあげる、精神的に無慚なあさましさへ時に錯覺によつて飛んでもないものに見える場合がある。「化物の正體見たり……」といふのがそれだ。すなはち今に出はせぬかとおつかなびつくりでゐる處に、ことりと聲でも音を立てるとワッと總身の毛が立つ、まして何か良心の苛責を受けつゝある者が常に怯へてゐる結果、亡靈などを見るのは當然といへ際、しかし昔の夜といへば今の樣に明るい電燈があるではなし、せいぐく燭臺の火か行燈の明り、この行燈の明りといふ奴が人の心を微妙なものとさせ、周圍をほの暗く照らす。ひゆうくどろくには將に持つて來いの代物とも考へられる。

美男の墓へ……無數の女が詣る

さすが女性の戀人　ヴアレンチノの魅力

【ハリーウッド通信】「世界女性の戀人」ルドルフ・ヴアレンチノが逝いて三年、全世界の子女を悩殺したその死は幾萬の美女の紅涙を絞らしめた。彼も今はハリーウッドの墓地に冷たく永遠に眠つてゐる。彼の遺骸は他のものと同じやうに何の變哲もない地下の納骨所に納められてあつたが『ルドルフ、ヴアレンチノ一八九五—一九二六』の

◇……文字も深く刻まれたる墓の扉のみが彼のありし日を忍ばせるよすがとなるだけであるところが此の何の奇もない納骨所を訪れるものは今日に至るも跡を絶たない。無論彼の崇拜者だけでなく大部分は好奇心からの參拜者であらうが現に今日まですでに二十萬人からの人がこの納骨所を訪れてゐる。この墓の管理者ジエー、フイリツプス氏の話によると、この同じ納骨堂には有名な女優バーバラ・ラ・マール嬢の納骨所もあつてヴアレンチノ墓に劣らず

◇……多數の人が毎日訪ねて來るそうである。因にこの同じ墓地には現存してゐる米國映畫界の明星マリオン、デヴイス嬢の素晴らしい白大理石の納骨堂もすでに竣工されてゐる。この納骨堂は總額十六萬圓を要し十二の納骨所が設けられてあつてその重い扉にはデヴイス嬢の本名ダウラスの字が手際よく刻まれてゐるさうだ

三才流盤景の教授所

近年東都盤景界に、新たなる使命を以て進出して來た三才流盤景は一個の土と砂とを以て、自由自在に縮地なる、大自然の風趣を、一の盤面に描出するのであつてその妙味は、雅趣、盆石と異つた、獨特の風致を有するのである。婦人や子供にも短期間で修得出來る點から、東京では良家の家庭趣味として床飾りに、庭頭裝飾に異狀の發達を遂げ、一面には職業的に研究するものも多く、昨年八月三才流盤景の宗家の任命を負つて、栗原[illegible]川女史、家元より派遣せられ、本社後援の下に京城において講習會を開催し一般に多大のセンセーションを起した事は、すでに知る如くであるが、女史はその後滯留されるゝまゝ足を止め、熱誠に教授を續けて居たが、今回本町五丁目五十二番地の十一號大和町[illegible]宅地前に三才流盤景教授所を設け該流の普及に努める事となつた

料理

茄子太鼓燒き　宇多繁野

▲材料(五人分)——中茄子三個、胡麻油茶匙一杯、酒大匙一杯、鹽少々、別に黄味一個、酢中匙一杯、味醂煮切大匙一杯、莨茶半杯食鹽茶匙半杯、砂糖茶匙半杯、味の素茶匙半杯

▲拵へ方——三寸位の茄子の皮を剥くむぎ、三四分の輪切りとなしフライパンに胡麻油を入れ、鍋金鍋に油が十分廻る位にして火にかけ油がよく熱けました頃茄子の輪切を入れ、兩面に一寸燒目がつく位にしてお酒と鹽を少し入れます。茄子に火が通りましたら火からおろしてそれに黄味酢をかけます

喜樂館(十四日から)▲『浮世悶々タク稼業』六卷、川又昂太郎、大崎四郎、佐久間妙子主演▲パテー社作連續活劇『劍の罪』六、七、八篇▲『血煙荒神山』九卷、大河内傳次郎、酒井米子、梅村蓉子、高井永二、香椎[illegible]主演

浪花館(十五日から)納涼浪花節大會、落語、輕口、手踊

東亞倶樂部(十三日から)▲時代劇『[illegible]』全五卷▲現代劇『街の狼』全五卷▲連續時代劇『大[illegible]』四卷(浪花節、掛合[illegible])

映畫東西

發聲映畫と探偵物再起

探偵小說の映畫化は今から十年餘の昔し、一時素晴らしい流行を見せたもので、最近復興された如きミステリードラマの再興は、その製作者から見ても、取材の範圍からしても、或は觀衆の趣味に合致した程度からも格段の相違があつたが、これには種々の理由があるので、その最も重なる理由と考へられることは、當時の米國映畫にせよ歐洲物にせよ、今日の作品とは可也隔つた點にその製作價値を置いてゐたもので、一言にして云へばストオリー本位の傾向があり、同時に物語が映畫の大半に幅を利かすことが出來る丈けそれ丈け當時の映畫がスピードに於ても感覺描寫の點にしても今日よりはずつと缺けたところがあつた。

◇觀衆も映畫からストオリーを搜す爲めに常設館へ行き、特に長篇連續物の流行となつてからは此の傾向が著しく、第二篇目には事件が如何に變化するかを期待するが爲めにのみ、永遠の番組に誘惑されたもので、スターもなく、製作者も亦、名ある作家の代表者を看板に客を呼ぶことに力を入れてゐたことは、それ等の作品に依つて想ふことが出來るが、併し此の傾向も漸次發達すると共に探偵映畫も極端に從つて衰微し、映畫的完成が、恰も今日のストオリーシステムを受け入れ難くなりつゝあるやうにさへ考へられた。

◇云ふ迄もなく原作たる夫れ等の小說は讀み且つ考へることに興味があるので、觀覺藝術たる映畫の世界にあつては一片の素材しか存在し得ないといふ理論の前に、事實として表はれて來たのが、最近トオキーといふ新らしい映畫的方向が、映畫を視覺から聽覺へ、從つて聽覺から思考へと誘き出したことに依つて、再び探偵小說の映畫化が新しいトオキーの形を以て再燃し出したやうである

◇探偵小說の如き思考、推理に依つて組立られた物語が單に視覺的表現たる映畫に於て充分活かされることなくして了り、發聲映畫に於て再びその再現が可能になつたことは、一面から見てトオキーそれ自身が從來の映畫に比して如何なる特異の地步を行くものであるかゞ推察されるが、又一方に於てトオキイはその製作過程における制限から、撮影場面の採擇にサイレント映畫などの自由を有せず從つてそれは舞臺劇の領域に退くものであるとの豫想も行はれてゐることゝ共に、とにかくトオキイの取材の方向は概して舞臺劇的に、從つて多くの映畫的乃至舞臺劇材料に對する適應性を有するから、探偵小說や探偵的或は科學的物語が活かされる可能が多くなりつゝあることが肯けるが最近のトオキイに見てもユナイトの『アリバイ』パラマウントの『カナリヤ殺人事件』(本邦では『僧正殺人事件』)『スタヂオ殺人事件』ユナイト社の『ブルドツクドラモンド』等があり、例へば『アリバイ』の如きは從來のサイレント映畫のマンネリズムが、自から映畫藝術を劇的に表現してゐるものゝトオキーに依る此の種のストオリイが如何によく活きてゐるかを知ることが出來る

◇パ社の近く封切るべき『スタヂオ殺人事件』はオールトオキイとして上映されるが、如上の點で期待さるべきものであらう、併しトオキイなるが故に特に探偵小說の映畫化が多くなるといふことはないわけであるが、今日迄の無聲映畫では映畫的成功を危まれた探偵小說がトオキイの世界に於て初めてよく再現されるべき理由があることに依つて、探偵映畫はその好奇心を煽る興行上の利益と共に益々その數を增加することゝ思はれる

ハイドン・クワルテツト 演奏曲目

【十七日午後七時半——京城公會堂】

(1) 變ホ長調絃樂四重奏　作品一二五番の第一番、　シューベルト
快速調—徐緩調—諧謔(急速調)—快速調

◙ 休憩十五分 ◙

(2) (い) 天使ガブリエル(古きアメリカ土人の歌)　ハイドン曲　ポーシヨン編
(ろ) 黄昏曲　ポーシヨン編
(は) 狂想曲(伴奏附)　ボロデイン曲　第二番絃樂四重奏曲中より
(に) 小唄調　作品十二番の第二番　メンデルスゾーン曲
(ほ) 水車　絃樂四重奏曲作品一九二の第二番中より　ラツフ曲　ポーシヨン編

◙ 休憩十分 ◙

(2) (い) 子守唄　ペトル曲
(ろ) サンドマン(子供の眠り魔)子守唄　スキルトン曲
(は) 緩徐調　作品九六　ドゥブンアーク曲
(に) アメリカ土人の舞曲　一番—戰鬪踊り　二番—戰爭踊り　スキルトン曲

主催　京城日報社

パイプの三吉——マキノ新作

JODK プログラム

八月十四日(水曜日)

午前一〇、〇〇　氣象概況、各地天氣豫報
同一〇、三〇　料理獻立『キヤベツの煮込ゝ鯰の生姜煮』日用品値段
同一一、〇〇　家庭講座『六角堂の由來と華道の起源』　池坊[illegible]
正午　時報、ニュース
午後〇、二〇　音樂、ラヂオ學校　算術のおさらへ　野澤二郎
同三、四五　ニュース、官廳公示事項
同六、三〇　兒童劇『母の涙』全一幕　兒童劇研究會　出演者 金瑞邦、吳玉女、吉德子、[illegible]眞姬、[illegible]晉波 外
同七、一〇　講演『野球中繼放送の聽方』　上原誠治
同七、五〇　ニュース、官廳公示事項
同八、〇〇　放送舞踊劇『芹澤鴨の死』一景　新國劇第二部
芹澤鴨……長田[illegible]　近藤勇……大山[illegible]　土方歳三……明石英雄　隊士 美澤……小池春夫　同 宇佐美……智山得二郎　同 青木……原[illegible]　同 秋山……[illegible]部克己
太兵衛女房おつや……河村美喜子　音羽部長唄　音羽正十郎社中
マンドリンオーケストラ　一、メルクーリ作バルカローレ　二、コルマネツク作[illegible]　三、[illegible]　京城マンドリン合奏團
映畫物語『裏切者』　指揮 五十嵐[illegible]　泉[illegible]
九、三五　ラヂオ體操
同九、五〇　翌日プログラム發表、氣象概況、各地天氣豫報、ニュース、官廳公示事項(再放送)
一〇、二〇　時報

將棋新手合(三)

於東京市日本橋區通三丁目一の四[illegible]
香落　△六段　[illegible]一郎(東京)
角落　▲三段　佐藤利季(東京)

(圖二五飛迄の局面)

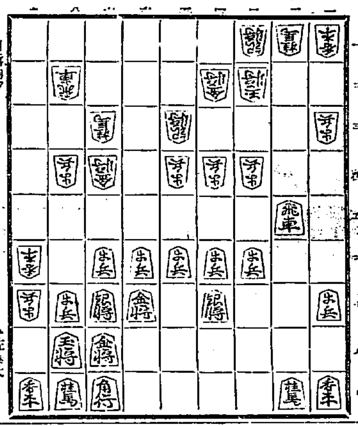

持駒　△阪坂氏 歩歩　▲佐藤氏 歩歩歩

△九二飛　▲九五歩　△三三桂　▲二八飛　△四三金　▲二四歩
△二二銀　▲九七桂　△九八歩　▲同香　△八五桂　▲八六銀
△六五歩　▲同歩　△六二飛　▲五七角　△六五飛　▲六六歩
△六一飛　▲七五歩　△六四金　▲三七桂(以下次號)

樽吉木七段講評(上手)九二飛と廻るのは端から破る含みである(下手)九五歩と打つのは、犠牲にして防禦する手段である。(上手)四三金上りけ、雄頭を守る意味であるが、敵に二四歩と打たれると損となるから茲は弱いやうであるが三三歩と自重する處である。(下手)二四歩と位を占めるのは良い手である。(下手)九七桂と跳ね、自陣の損を消す含みは二筋に位を占めているだけ良い手である。(上手)五七角と上つて、六筋の防備に撒くのは良い手である(上手)茲で攻めると指し切りになるので、六一飛と引いて自重するのは已むを得ない。

品質　賣行　實績　第一位

「こなおちゝ」

特徴

一、原料は新鮮な牛乳であるから牛乳を用ふる總ての場合に用ふる事が出來る
二、乳兒の爲特に加工を施して居るから育兒用としては母乳に次ぐ最も優秀なお乳であります
三、保存が安全で腐りにくい、だから夏は牛乳やミルクよりも安心して用ふる事が出來ます
四、使用方法が極めて簡便で只お湯に溶くそれ丈の手數で新鮮な氣持の良いお乳になります

用途

母乳の出ない時の育兒用に、離乳期の榮養に、虚弱な人の滋養に、避暑に、登山に海水浴に、キヤンプに最適の携帶品

溶し方

粉末に初め少量の熱湯を注ぎ良くねつてから更にお湯を注ぎ適當にうすめ用ひます　詳しい分量に就いては説明書を御覽下さい

世界に於ける米に就いて（十）

東拓調査課　見玉純一氏譚

しかして日本の稲の特徴はその期間に短く早く實る點である。かく日本の産米が朝鮮に移殖して居るにも拘らずその生産額を以て鮮民の需用を充すに足らず朝鮮より輸入を仰いで居る。即ち一九二七―二八年度には朝鮮より四百萬キンタルを加へて七百五十萬キンタルを輸入した。尤も日本は米を食料に供する外酒の醸造に多額を使用するを以て一層米の不足を感じて居る。一九二六年度の米の生産高は北緯三十度においても生産されるやうになつた。即ち滿洲北部シベリアの國境（北緯五十一度）において鮮人が栽培成功した又一九二七年滿洲（北緯四十四度地方）にても一萬五千ヘクタールの水田を開墾したがその收穫額一ヘクタール玄米三千二百瓩に達し將來四百萬ヘクタールを耕作し得る見込である。アメリカにおける米作：アメリカ大陸における米の生産額は[illegible]米を以て土人の食料とせず又工業にも使用することがすくない。從つて北米合衆國の如きは一日一人當たり五瓦の小量に過ぎない。これ等の國に於ける稲作の目的は輸出にある。北米合衆國にては米の栽培に勞力節約具を使用する大農法によるも勞働賃金が多く[illegible]ない。乾米作には細微な手工勞力を要すること多きを以て困難である。[illegible]栽培は不經濟である。アメリカ大陸の總生産額は一千萬キンタルである。太平洋州に米の消費されはじめたのは近年のことである。しかし殖民の發達と共に生産額も増加の傾向である。居住民はもとより土人の[illegible]米食をなさんとして居る

小口扱の直營は 無暗に延期せぬ

八月末の模様を見て決める

鮮滿運送同盟會の竹井、櫻田、村尾、伊丹、野田、鈴木、時井、市川の各委員は十二日鐵道局を訪問、戸田理事、鈴木參事と會見して聯合會社の交渉に關して打合するところがあつたが、會見の内容については

鐵道局も豫定　同盟會側も一切口を緘して語らず、内容の外部に洩るゝを極力防止する態度に出でゝゐるが、傳へらるゝところによれば同盟會の内部は企業中立派と同盟の主張が接近して來たとはいへなほ十二日の會見の席上には多少の隔たりがある様である。從つて同盟會側ではなほ内部の意見取纏めの必要を生じたらしく直に交渉を開始する段取までに至つてゐないと見られてゐる。竹井支店長も『なほ躊躇を許さず』と稱してる點であつて

急速なる　局側の態度は豫め得ない狀態にある。なほ聯合の交渉が遲々として進行しないために一部には鐵道局は十月一日の小口扱ひ直營實施を延期するらしいと觀測する向きも出て來た。右に對し局當事者は「小口扱ひ直營實施期に於いても認められてゐるとほりであり局としては代行せしむべき會社の設立いかんに拘らず

豫定通り　に實施するつもりである。代行機關たる聯合會社の設立がおくるゝ爲に多少時日を延ばす場合があるかもしれないしかしそれはたゞ漫然と延ばすのでなくて何月何日に會社が出來て何月何日から業務をはじめ業務の代行を支障なくやれるといふ具體的の見定めがつかぬ限り延期は出來ぬ。又たとへ具體的に期日の豫定が出來ても豫定期日たる十月一日よりもあまり離れ過ぎるやうだつたら局としては

直營を斷　行するよりほかに仕方はない。大體において代行せしむるか、斷然たる直營とするかは八月末の模様を見て決定するつもりである」といつてゐる

同盟會發會式 十八日擧行か

鮮滿運送同盟の發會式は種々なる都合以來延期となつてたがいよいよ來る十八日本町江戸川支店大廣間にて開くことになる模様であるが[illegible]

證券貯金增加

郵便貯金として公債證券の保管を郵便局に申出せる金額の證券貯金數は七月末現在で二萬八千四百四十一人、枚數十三萬八千九百三十七枚、金額百八十八萬一千二百十五圓に達した、之を前年同期に比べると人員六分、金額五分の增加であるが、證券保管の方法として郵便貯金を利用することは、最も安全確實なので近時益々其の利用増加の傾向である

京城金組預金貸出

京城府内金融組合聯合會調査、京城府内都市金融組合七月末現在の預金は七百二十二萬四千九百七十四圓、貸出高は四百四十六萬一千四百六十三圓で、六月末に比し預金は七萬三千八百九十三圓減少し貸出は三萬三千二十二圓增である、預金の減少は例年夏季における出金で組合令改正によるものではないと

大阪經調會が 年內解金

進言に決定

【大阪電話】大阪經濟調査委員會では、金解禁斷行期に關し本年十一月又は十二月が適當であるとの意見多數のため十四日井上藏相來阪の節にこれを進言することとなつた

七月 郵便爲替取組

全鮮郵便局所で取扱つた七月中の内國郵便爲替の取組數は振出五十萬四千八百四十四口、金額一千四百九十四萬四千八百三十二圓で、拂渡は六十萬三千三百六十七口、金額九百十四萬三千七百六十二圓である。之を前年同月分に比較すれば受拂共約四分の增加である

金組大會 順序決定す

十月十四日から

第一回全鮮金融組合大會は來る十月十四日から三日間、朝鮮銀行集會所で開催することに決定、金融組合協會で準備を進めて居たが、ほゞ完成、左の順序に依り開催する

第一日（十月十四日午前十時）

一、會長開會の辭
二、金融組合情勢報告
三、總督總監告辭
四、來賓祝辭
五、協議問題報告（委員を選み審議會を開き決定）
六、表彰式

正午休憩午後一時再會

イ、表彰狀授與（個人組合）
ロ、功勞者謝辭（功勞者）
ハ、會員表彰
ニ、總代答辭
ホ、聯合會議長演說（會長聯合會選擧）

精米所の 火保料引上 具體化す

火保協會京城地方會では十四日事務所に於て會員會を開き精米工場の保險料値上問題を協議することゝなつた。同問題は先般來火保聯合に研究されてゐたところであり、その成り行きについては各方面より注目を惹いてゐるが、火保側の一部では現在十三圓五十錢の料率を卅圓程度にまで引上げたいとの希望あり如何なる協議の結果如何なる程度に落付くかは直ちに京城にある精米業者にとつて直接重大な關係を有する問題である。なほ[illegible]

精糖共販 いよ〳〵實施

延々に延々を重ねた朝鮮精糖共販協定中、目下保留中の指定賣捌店二店は來たる十八日のトラスト本部の會議により取捨を決定することとなりこれを以て全部の協定成立することとなつたのである。然し多少の余裕を置き、九月一日より實施と各指定販賣店に十日賣布された、なほ從來販賣中の四糖エス、エイチ、郁糖ワイ、アールの五商品は全部赤マークとシゼー號にワイビー二號は黑マークと區別することとなりこの二號および五號の二種を主として販賣する豫定で、値段は現在の通り五號物を三圓下積とするかどうかはまだ決定してゐない

各港の 在庫米減少

三十五萬叺見當

鮮内各港の在庫米はその後の移出増加ながらも[illegible]つゝあるのと奥地の需要に不足を感じて逆送さるゝなどいふ有様で本年のものは殆ど見られないため減少する一方で八月上旬末の在米高は京畿州方面四萬叺見當、群山全羅北道十二萬叺見當、仁川五萬叺、群山五萬叺、釜山八萬叺合計三十四、五萬叺見當で木浦は殆どないといふ狀態である。從つて一時の百三、四十萬叺に達した當時に比すれば全く問題とならぬ程の減少ぶりであるが、鮮米の移出でも新穀出廻り期までには本米移出に對しあまり期待してゐない模様である

新米の初移出

慶北慶山の精米所では數日前から新米の精製に取かゝつて居たがいよいよ出來上がつたので新米五十叺を十三日仁川經由で神戸大阪に向け發送した本年の早稲は天候その他の關係で乾燥品質等も申分なく良好であつた

慶北鑵詰業者が 產業組合計畫

慶北における鑵詰製造業は近年躍進的發展を遂げ、年額約二十萬圓に達するに至つたが、從來斯業者間には統合の如き統制機關がないので加工上の改良、業者相互の利益增進等に關しては何等の連絡なく、しかも自然個人間の無理な競爭を誘發した、かくて販路の開拓、製品の[illegible]規約違反者を出す有樣で、このまゝに放置する時は業者自體が自滅するのほかなき狀態となつて來た、從つて慶北自身的に慶北同業者を打つて一丸とした產業組合を組織すること に決し、慶北水產會技手中谷竹三郎氏は十三日本府殖產局を訪問、組合組織に關する準備をなすところがあつた

滿鐵の 高粱輸出計畫

朝鮮人の食糧として輸入される滿洲高粱は年々約三百萬石と稱されてゐるが、滿鐵では同地方に對する食用品高粱を朝鮮に輸出して朝鮮人の需要を充たすべく計畫し、滿鐵興業部商工課長武部治右衛門氏の名を以て朝鮮用高粱の產額輸送地高、輸出狀況等を本府あてに照會して來た。現在朝鮮では[illegible]收納してゐる從ひ滿鐵の高粱販路問題は非常に注目されるに至つた

局鐵新線開始

目下工事中の東海北部線安邊歙谷間十九哩四分は工事進捗し、九月十一日より一般運輸營業を開始するの運びとなつたが、その停車場名及驛間哩程は左の通りである。

東海北部線安邊歙谷間五哩五分▲[illegible]間二哩七分▲[illegible]間三哩八分[illegible]十九哩四分

上旬局線荷動增

八月上旬中における鮮鐵局線內貨物發送總噸數は十一萬二千八百六十二噸で前年同期に比し千五百四噸の增加を見た。增加の主なるものは石炭雜品の各三千噸を始め粟雜穀等で米、木材、瓦鑛石等は反つて減じて居る。要するに本局の荷動としては相當なものと見るべきである

海外砂糖市況　▲キユーバ粗糖　二弗丁度　▲ジヤワ糖八、九月渡　一二ギルダ四分三

取引停止

自動車業　府內樂園洞二〇　安仲洛▲府內西小門町　電業雜貨　佐藤大輔

落穂

▲十日の土曜日の京城驛の夜行列車は[illegible]涼を追ふ人々で一杯だつた▲[illegible]

海外經濟電報

[illegible]

株式

嫌氣投げて大東新共 大關門まで崩る

目先形勢益々險惡

前場　十二日後場小強みし後場は阪地の急落を入れて投物殺到し大新は六十二圓台に又東新も百圓七十錢と下放れたが結局下支へ前日の止値に比し大新二圓七十錢東新一圓六十錢安であつた

後場　前場氣崩れし勢先、後場は阪地の不良に大新五十九圓九十錢東新九十九圓四十錢と一齊に關門割れに寄付き、跡東新は九圓から九圓二、三十錢處に保合ひ結局別項の如く大引した

また一崩れか 併し妙味は乏し

永らく保合を續けてゐた相場も今回阪地の下放れを入れて人氣頓に惡化し大新は六十圓に東新も百圓關門に迫り形勢は愈々險惡の狀態となつた、何分今回の東新暴落の原因を回顧するに[illegible]その後末日頃には百十四圓十錢の安値を出現し市人心は益々不安ならしめた、そこへ金解禁の實施の聲や緊縮政策の響を加はり第七月後に百圓の大關門を割つた、併し一方株界方面から考察すれば新東の百圓乘は算盤外れの安値なのでこの上叩くと言ふことは却つてその反動を招くことになるので敢派はもとより强派も一齊手控へて來た、然るに今回の形勢險惡と賣方の跳梁により今や第四次の暴落は目睫に迫りこの機に崩れは實現するものと觀られた

東新中心の 小波瀾相場

今朝の下放れで氣配は頓に險惡となり東新の百圓大台割れは目捷に迫つた[illegible]

つよきよわき

株式　今朝は阪地下放れを入れて氣配は頓に惡化し東新の百圓大關門も危まれたが仲頃から大した賣物もなく辛うじて下げさゝへてゐた▲しかし一度さげ初めた相場はこのまゝとまることも出來ず後場は遂に百關割れを生じたが[illegible]▲今東新暴落の原因を探つて見るに第一は日蓄の後落、第二は[illegible]第三は金解禁[illegible]であつて七月には遂に百圓割れを伴つた▲しかし[illegible]

期米　大邱の延市場は[illegible]

今日の手口

三〇枚以上の手口左の如し

大新　賣方　[illegible]

東新　[illegible]

株式現物ヲ取扱ス　ベニマゴ現株店　本店 釜山府本町二ノ七　出張所 京城[illegible]

本玉

十三日前場までに於ける百枚以上の建玉左の如し

[illegible]

期米

下げ贊成で 全く不勢

前場　昨後場人氣の買過ぎで相場の地合惡化せる折柄、今朝は阪地の十一錢安を享けて氣勢現れ[illegible]先限廿三圓〇八錢と十四錢安に寄付き、[illegible]遂に三圓台割れの八十五錢と氣崩れを演じ目先尚小勢は免れ難き情勢を呈して前場を終つた

朧落續かず 結局は保合

後場　前場不勢の跳光、後場は阪地の小康と前場過ぎの反動で先限二十二圓八十六錢と前止より一錢高に初まりたるも[illegible]結局別項の如く小波瀾を繰返して大引した

雙方の駈引で 目先波瀾含み

[illegible]

京城筋克く買ふ

[illegible]

新穀出廻る 內地は來月から

[illegible]

正米

京城　[illegible]

各地天氣（十三日午前）

東京 曇天	木浦 晴天
大阪 晴天	群山 晴天
神戸 晴天	雄基 晴天
下關 晴天	城津 曇天
福岡 晴天	元山 曇天
新義州 晴天	大邱 曇天
仁川 晴天	釜山 晴天
京城 晴天	

大豆・鮮內延べ・各市場相場表

[illegible]

京城手形交換高（十三日）

[illegible]

俠艶靈劍（125）

平山蘆江 閲　藤島一虎 作　竹中英太郎 畫

三味線供養（2）

『文之丞様』と言葉はどう打ちとけられても、何處かに親み惱い所があつた。

今の大膳は、人の見る前は別として、二人差向ひになつた時は、冷たく強く云ふさと言葉を使はなかつた。

彼女にとつて文之丞は最初の戀人として最後の戀人であらう。處女かつた昔の娘時代も、またつとめする身になつた今までも、眞の戀で心から出たと云ふものが出て來なかつた。それが、初めて戀らしいものを感じたのが、文之丞だつたのである。

『文之丞様』

『えツ』

『まあ……』

と、文之丞に輕く云つて笑つた。

『仕様がない方、處女でもあるまいに』

彼女は、縋つた腕の手をなかなか放しさうもない。燒きつくさないでは止まぬかと思はれる。

解けて沁み入る熱情が、大膳の全心に燃へて、文之丞の心の底を[illegible]いいでせう』

『不可ませぬ、後生で御座いますから、もう暫くかうして、ね、ね』

と、文之丞は片膝を立てた。

『何を云ふかと思つたら、子供のやうな事を、こんなにむしては惡いではないか。あけやう』

『風に打たせ度くはありませぬ。もう暫く、凝ッとかうして居て御座います』

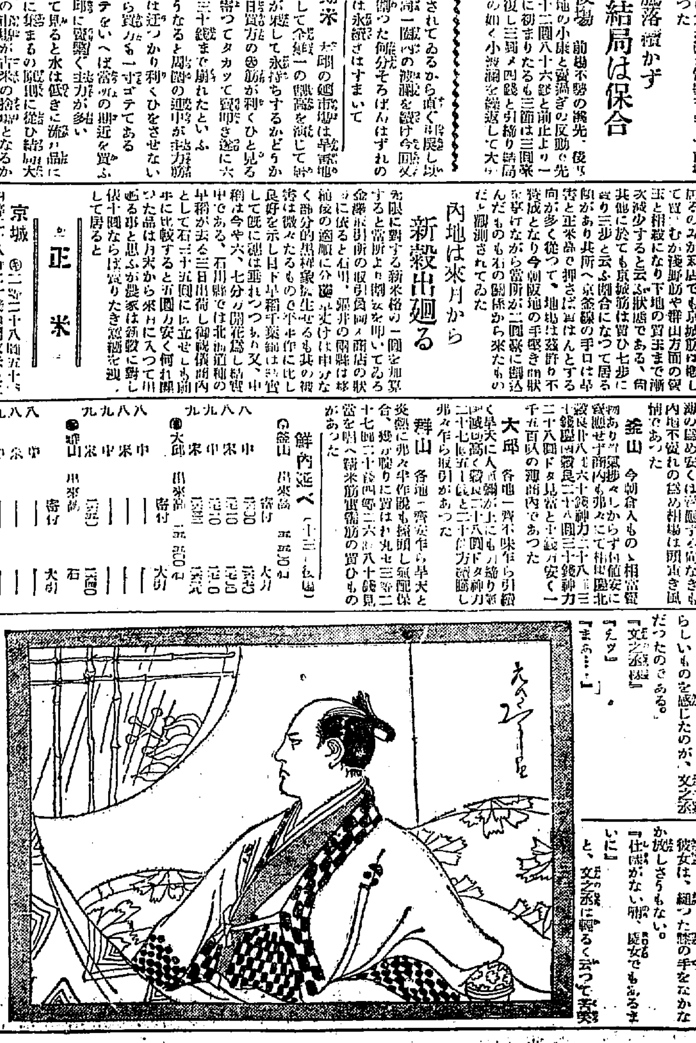

と、大膳に、しかもつゝましやかに云つた。文之丞は笑つた。

『これから先は勿體ないがお名前を呼ばして頂きます』

『呼び捨ければ和女の勝手』

『それから……』

『それから何した申すのぢや』

『貴方様を……』

『拙者に……』

『戀と呼んで頂き度う御座います』

『戀とは……』

『私の本名で御座います』

『和女は戀といふか』

『はい』

『では、さういふ名に仕ふ、戀と』

『あゝ嬉しい……』

二人は凝つと顔見合せた。そして微笑み交つた。

むせ返るやうな情感の息が籠つて、明るい雪洞の灯に二人の顔が明るく照し出された。

『戀がこもる、少し風を入れやうか』

『不可ませぬ、風を入れてはいけませぬ』

『何故』

『この心を、貴方の心を冷したい故』

ほどかうとはしなかつた。しかしその手を邪險に振りした。

『文之丞様』

『何だ』

『きいて下さる、私の身の上を？』

『和女の身の上、うむ、つがもない事をして聞いてゐるより、身の上話の方が面白からう、聞かう』

『聞いて頂けますのね』

『うむ、聞く』

大膳は文之丞から身を離して坐り直した。

『私の身の上話が濟んだら、貴方のお身の上も』

『拙者の身の上も聞き度いと云ふか』

『何時ぞ、寂しい身の上ぢやよと仰有つた事がありました』

『さう云つた事』

『私も寂しい、此の世に便り身寄のないたつた一人者』

『左様か』

『だから貴方様も……』

『拙者も一人者、うむ、では和女の話が濟んだら拙者も物語るとせう』

隣座敷の客の影も消えて、[illegible]寂しい夜であつた。

京城日報
朝刊
本紙朝夕共十二頁

祝朝鮮博覽會

主催 朝鮮總督府

會場 京城舊景福宮

會期 自 昭和四年九月十二日 至 昭和四年十月三十一日

交渉停頓の責任
支那は飽迄譲歩せるも 露國は主張を枉げず
國民政府外交部の發表

【南京十三日發電】外交部は露支交渉停頓の原因として左の如く發表した
支那は最初無條件正式會議を主張したに對し、ロシア側は東鐵の原状回復、正副局長の復職を迫り支那は東鐵が再び赤化宣傳の具に供せらるるを惧れ拒絶せしも、和平解決を圖る目的より譲歩し、双方抑留人員を同時に釋放して正式會議に入るを提議したがロシアは依然前の二項を固く主張し遂に停頓したので其の責は全然ロシアにある

蔣、張兩氏代表の 北行は軍事的打合せか
四圍の情勢から觀察して 平和解決は到底望み難し

【南京十二日發電】蔣介石氏の代表參謀本部第一部長劉興氏および張學良氏の代表等一行十三名の北行の目的は、露支交渉立直しのためと稱して居るが、四圍の情勢から見て到底平和解決は望み難いので場合によつては武力解決をも辭せざるもの〻如く、國境へ向ふ氏の使命はいよ〳〵露支開戰の際に處するための軍事的打合せにあると解されて居る

極東軍司令官に ブ將軍を任命

【リガ十三日發電】モスコー來電によればソヴエート政府は現ウクライナ陸軍區軍司令官ワシリー、コンスタンチノウイツチ、ブルーチエル將軍を、極東全ソヴエート軍司令官に任命した

恐怖の都市
ハルピンの昨今
事實上戒嚴令下にあり

ハルピンのこの頃は正に戒嚴令下の恐怖のそれである公式に
『戒嚴令』は布かれてないが、事實上、ハルピンの現下の治安は支那軍によつて保たれ、夜間通行人の檢査が遠慮なく行はれ、東支鐵道の機關銀行ダリ、バンクは取付騷ぎを演じつゝある、在留日本人四千には直接の恐怖は網飾に迫つてをらぬが支那人やロシア人は戒嚴令下に置かれてゐるも同樣で彼等の恐怖は日増しに募りつゝある、一時滿洲里における和平會議が有望視されたのでクーデター當時の緊張味は全くとけ、これで一安心といふ心安さに踊らんとしてゐた矢先、滿洲里會議は雲行きけはしく遂に不調に終り、突如として
『哈爾賓』に殘された共產黨員の直接行動が東支鐵道に加へられ、七日以來部分的に怪火五ケ所におよび九日には夜間通行中の貨物列車二十數輛が衝突に触れて機關車もろとも大破壊をこうむり、十日まで、東部線の一部は運行不能に陷つたのであるそれについて警察隊をわづかにさる寬城子驛でも共に共產黨員が貨物列車の破壊をはかり犯人は支那官憲のために取押へられここでは幸に死なきを得たが、市中の自動電話線は同附近の電線が切斷され、今なほ二百通ほど通話不能のまゝである
『電話局』には支那兵が嚴戒を擬して警戒してゐるが、今となつてはあとの祭りで、およげぬ話、東支鐵道を回收するには囘收したが、支那は今日となつてみればロシア共產黨員の直接行動に意外だといふ恐れを抱かざるを得ぬ、警察局長の范其光氏は、國際都市たる東支鐵道があまりに
も無関心するので、外人に對してもいさゝか面目を失したが、去る日米國、佛國、ドイツ、イタリヤ日本の領事をそれ〴〵訪問挨拶かた〴〵東支鐵道の現狀を說明して回つた、ともすればロシアから泥棒呼ばはりされる支那は今日東支鐵道に對して多くをいひ得ない面目に立ちいたつてゐるので、東支鐵道に對する
『共產黨』員の直接行動を厳重に警戒してゐるが、この共產黨員の國民的行爲に對してすら堂々の聲明を發し得ず、國認し外部に對してはこの危險狀態をテレ隠してゐる、だから共產黨員の活動はます〳〵悪性化しハルピン市民まで思はぬ危險が近き將來に現れて來るのではないかと恐れてゐる。かくて國際都市のハルピンは無冠狸に進められてゐる恐怖の都市、共產黨員の暗中飛躍の舞臺となつてゐる

空軍から見た
露支兩國の勢力
宣傳だけは大きいが 支那全然壓倒さる

【ハルピン發】確なる筋からハルピンに達したところによると、支那に對し空軍の威力を示してゐるロシアは、現在ボクラニチナヤ飛行場およびその附近ダウリヤに飛行機四十臺を有し、一方滿洲里附近に飛行機約三十臺、兩國境を合して都合七十余の飛行機を有してゐることが判明したこれに對する支那側は東北全省で百三十臺を有してゐると宣傳し、滿洲里國境に五臺を輸送すると宣傳してゐるが未だ一臺も到着しをらず、兩國に對する支那側の空軍は全く零であるために空中戰からみればロシア側は壓倒的に支那を脅してゐる

形勢險惡に伴ふ
在滿邦人の用意
食糧飲料水を貯へ 領事館籠城を準備

【滿洲里十三日發電】露支關係悪化に伴ひ
一、東鐵ロシア從業員の總罷業に依る列車の運轉中止
二、ハルピン方面よりの物資供給杜絕
三、ロシア軍の攻撃
等滿洲里附近人心は動搖しつゝあるので支那官憲司令は特別戒嚴令をしき支那側は官民協力して人心の鎮靜に努めつゝあるが日本人居留民側は多量の食糧飲料水を貯藏し、萬一の場合は日本領事館に籠城すべく備へてゐる

再會見要求拒絶
メリニコフ代表
肺患療養を名とし 高架索方面へ歸還

【ハルピン發】ハルピンに達した國際通信は事實上決裂したのでメリニコフ氏は、支那側の再會見要求に對し…ところによると、滿洲里における…

（以上上段）

對露打開策凝議
三代表張繼氏間に

…求に何等回答するところなく、モスコー政府より訓電を得たので、本國に歸還し病氣療養することになつたと。然して氏は本月中旬ころダウリヤを引あげ高架索方面に
赴くと報じてゐる。氏は日常から病をわづらつてゐたが、今回の事件で徹夜交渉などの任に當たり、ワゴン生活をつゞけたので、疲勞も加はつたともいはれてゐる

【ハルピン發】滿洲里會議決裂の狀態に瀕するに至つたので、朱紹陽代表吉林交涉員鍾毓、ハルビン交涉員蔡運升の三氏は滿洲里を引上げ、瀋陽に赴き、同地において張學良氏ならびに吉林より張作相氏を招し、さらに赴日の途にある前北平政務分會主席張繼氏等と共に…

支那人釋放
浦鹽で拘禁の
獨逸領事盡力

【ハルピン發】浦鹽でロシア官憲の爲に拘禁されてゐた支那人約一百名は同地ドイツ領事の盡力により十日監獄を釋放され一應近くハルピンに引あげることになつた

新滿鐵總裁と各方面の批判

第一の出來榮え
現内閣人事行政中
森政友會幹事長の 對仙石新總裁批判

【東京電報】仙石君を滿鐵に持つて行つたことは民政黨内閣人事中の最も出來ばえのよい一だと思ふこの人ならば前總裁が計畫したことを正面から正直に整理して取るべきは取り、すてるべきはすてる態度に出るだらう。われ等は仙石君が進んで引受けた事を多とする

何處迄引締めるか
擴げ過ぎた手を
大體妥當の詮衡振り
【貴族院側の批評】

【東京電報】仙石氏の滿鐵總裁決定に關し貴族院側の批評は左の如くである
片岡君の滿鐵總裁内定に對し岡公が首をひねつたとの說もあり當面の仙石君も故障を唱へた一人であると言つてゐる、片岡君よりは仙石君の方が勿論結構で滿鐵としては祝すべきである。唯仙石君は政黨的色彩の强い人であるから、その點が少し聊
であるが、山本總裁が隨分思ひきつて手を擴げた跡仕末を、仙石君がどう引締めて行くかが見ものである。氏は民政黨の長老で松田拓相の首ふとなどは一寸きくまいから拓相にとつては苦手であらう。仙石君によつて滿鐵跡始末の弊風が改革されば結構なことではないか。朝鮮總督の人選もこの調子でやつて貰ひたいと大體好感を示してゐる

滿鐵副總裁は
青木氏說有力
仙石新總裁昨朝 江口定條氏を訪問

【東京電報】滿鐵總裁は仙石氏に決定、十四日任命されることに決定したが副總裁後任に關しては仙石氏、濱口首相、松田拓相等の協議により決定さるべきがその範圍については從來佐竹三吾、大平駒槌兩氏が有力であつたが右は片岡氏に伴ふものであり、仙石氏の就任を見るに至つた以上右兩氏の副總裁說は消滅しすくなくとも佐竹氏は絶望と見られてゐる。しかして仙石氏は鐵道次官青木周三氏と特殊關係あり、これを副總裁として起用するにあらずやと見られ
てゐる。一方仙石氏は今朝三井取締役江口定條氏を私宅に訪問し（同氏不在の爲會見しなかつた）たる事實あり、一部では早くも江口氏の副總裁說を傳へてゐる

山本前總裁
辭任挨拶
東京支社にて

【東京電報】山本滿鐵總裁は十三日午後四時東京支社において支社員一同に對し辭任の挨拶をなし松岡副總裁また簡單な訣別の辭をな

定例閣議
外交問題と豫算内示附議

した
【東京電報】十三日の定例閣議は午前十時より開會滿鐵總裁後任に仙石貢氏を任命する件を決定、濱口首相より軍縮問題、外相より露支問題…

次期總選擧に ラヂオを使用

【東京電報】ラヂオを政治的に使用することはすでに歐米等においては盛んに行はれてゐる處であるが、わが國においてもいよ〳〵その時期が到來せんとしてゐる。既に近く濱口首相、井上藏相はJOAKより放送することゝなつており、一方政友會も公平なラヂオの利用を希望する意見を發表した譯で、五十七議會の解散を不可避とすればこゝに總選擧を中心とする政黨のラヂオ利用が當然問題となつて來る譯である。しかしてこれに對する日本放送協會當局の意向としては、ラヂオは一般社會の公器であるから、一黨一派に偏すべきものではないが、政見も公平に使用されることは少しも異存なしとしてゐるから、次期總選擧からはいよ〳〵ラヂオを通じて各政黨の政見發表が出現するものと期待されてゐる

神社制度の 調査會設置可決
神社法規の根本的 整備統一を期す

【東京電報】内務省は神社制度に關する根本的調査を行ひ、神社法規の整備統一を期するため、神社制度調査會を設置することに決定し、右に關する官制案は十三日の閣議において決定をみた、同調査會は内務大臣を會長とし、專門家、内務、宮内、文部、大藏、拓務各省高等官及民間より三十名の委員を選任することになつてゐる

閣議決定事項

【東京電報】十三日の閣議にて左の如く決定した

國際勞働會議
帝國代表決定
昨日の閣議で

【東京電報】政府は十三日の閣議において十月十日よりジユネーヴにおいて開催される第十三回國際勞働總會に參列する帝國代表委員を左の如く決定した
政府代表委員　國際勞働機關帝國事務所長　吉阪俊藏
同　逓信局長　淺野平二
使用者側代表委員　上谷磐
勞働者側代表委員　沼田國太郎
一、國際勞働總會代表政府代表吉阪俊藏、淺野平二、使用者代表谷上磐、勞働代表沼田國太郎
一、九月五日開催の國際聯盟總會帝國全權を目下在歐中の柳澤保惠伯と決定
一、ポーランドのワルソーに開催の國際航空司法會議に帝國代表として宮城控訴院長判事西川一男を派するに決定

宮田光雄氏 不起訴に内定

【東京電報】宮田前警視總監は和歌山縣院囑託問題に關し東京および大阪兩檢事局において取調べを受けたが宮田氏には別に犯罪なき點明瞭となつたので不起訴と内定近くその決定が與へられることゝなつた

定例局部長會議
今明年度豫算打合せ
山梨總督の留別挨拶

十三日の定例局部長會議は本府第三會議室で午前九時半より山梨總督、兒玉總監列席の上開催されたが議題は主として今明年度豫算に關する打合せ並に意見の開陳をなし次いで山梨總督は十五日出發東上の旨を述べて留別の挨拶をなすところあり、なほ各局部長は今夜七時より總督を惠泉館に招待し送別の宴を張る

寺内伯留別宴

した
滿洲駐屯守備隊司令官に榮轉せる陸軍中將寺内壽一伯は十三日午後七時朝鮮ホテルに總監兒玉伯、李允用男、松浦城大總長、上原師團長その他官民百餘名を招待して留別の宴を催した。宴酣にして寺内伯の鄭重なる挨拶あり、これに對し上原師團長は來賓を代表して令名の大將が中將時代の内地における功多かりしを力說しその榮進を祝し盛會を極めた、宴は午後九時散會

局部長主催で
山梨總督招待

本府局部長は十三日午後七時山梨總督を惠泉館に招待し送別宴を張つて盛大なる歡送の意を表した、なほ各局部長は民間代表なども招待して…

六國代表の會商で
險惡の空氣和らぐ
賠償會議の前途は
依然まだ難局を豫想せしむ

【パリ十二日發電】十一日は日曜にも拘らず賠償會議参列の英、佛、伊、白、獨、日の六國代表は會商したがその結果各代表間の空氣を緩らげ得て穏かなごやかな雰圍氣を作り得たりといへども大勢に著しき變化なく會議の前途は依然として難局を豫想されてゐる

撤兵調停者決定

【ヘーグ十二日發電】賠償および撤兵會議の政治委員會はラインランド撤兵問題に關しイギリス外相ヘンダーソン氏を調停者とするに決定した

暗礁に乘り上げた
賠償本會議
英國の苦情が原因

決裂か妥協か

今月六日からヘーグにひらかれた賠償本會議は、ヨーロツパ大戰の戰後の總決算をする極めて重要な會議であるが、開會早々一大難關にぶツつかつた。
それはイギリス代表スノーデン氏（藏相）が、難題をいひだしたからである。即ちヤング案の賠償割當て額中イギリスの取り分が他國に比し非常に少いといふのである。そしてヤング案の修正を求めてゐる。一方フランス、イタリー、ベルギー、日本、ドイツ等の代表はヤング案の全部を支持し、その承認を主張してゐる」
しかしてスノーデン氏はその要求が聽き容れられなければ十二日頃ヘーグを引あげて自國する決心だとさへ傳へられてゐる。萬一こんな事にでもなれば會議は決裂で

分配率の變更

あるが、イギリスとしても決裂の責任を負ふことは嫌ひであらうし又これがため世界の經濟界がよからぬ影響を被ることは、關係各國において忍びない處であるから何とかそこに妥協の道が開かれさうにも思はれる。
ドイツから受取る賠償金の分配率は今から九年前にベルギーのスパーといふ處に關係諸國が集まつて協議し一定の分配率を定めたのである。その割合は左の通りで
ある。

フランス	五割二分
イギリス	二割二分
イタリー	一割
ベルギー	八分
日本	七厘五毛
ポルトガル	七厘五毛
ギリシア	六分五厘
ルーマニア	同
ユーゴスラビア	同
其他國係國	同

所で今年度のヤング案によると、ざつと左の通りになる。

フランス	五割二分二厘三毛
イギリス	一割八分五厘七毛
イタリー	一割四分八厘
ベルギー	五分〇一毛九糸
日本	四厘五毛
セルヴイア	三分三厘七毛
ポルトガル	六厘一毛三糸
ルーマニア	一分六厘
ギリシア	四厘三毛七糸
アメリカ	二分七厘
ポーランド	一毛七糸

これをスパー分配率に比べると、フランスは同率、イタリーは八分余り增加してゐるのに、イギリスは約四分ばかり減じてゐる。
尤もへつてゐるのはイギリスばかりでなく、ベルギーは約三分、日本は三厘方、ポルトガルは約一厘四毛ずつ減じてゐるが、イギリスのへり方が最も大きいので苦情をいつて居る譯であらう。

英國議會でも問題

イギリス側の計算によれば、ヤング案に基づくと年額二百五十萬ポンドの損失を被るさうである。これではイギリスが苦情をいふのも尤もである」
イギリスからスタンプ氏その他有力な代表者が出てゐたのだが、それがどうして自國に不利な案を承認したのであらうか。勿論經濟專門家の努力をしたのであらうが、恐らく全體の纏まりをつけるために若干の讓歩をしたのであらう。それを議會で自由黨のロイド、ジョージ氏が問題にして攻め立てたので勞働黨政府においてもだまつてはおかれぬ羽目になり、ヘーグで今回の如く文句をいひだしたのであらう。
なほイギリスには分配率がへつたのみでなく、他にも多少不利な點がある。それやこれやでやかましくなつた譯である。

營繕費の緊縮
九十萬圓の内譯
本府建築課では 設計替へに忙殺

…の人氣を煽せるゆゑんなるを述べ、かつてドイツの確相デルンブルヒが滿洲を視察して滿鐵の勢力は鐵道沿線二キロに過ぎずといへる言をとらへて滿洲におけるわが國の概勢を論じ、獨立守備隊司令官としての中將寺内伯の自重を促して乾杯し、宴後別室にて歡談、九時散會した

營繕費總額の大鉈が本府の本年度實行豫算中建築課の營繕費に擬する節約額は約九十萬圓、そのうちで何の打撃を與へたかを調べてみるに、繰延べ或は削減の運命にあつたものが約九十萬圓、そのうちで新規營繕費は六十萬五千圓で主なるものは釜山府廳舍新築費補助十二萬圓の繰延べを筆頭にたばこ倉庫新築費二十八萬二千圓中九萬五千圓の削減全羅南道醫院新築費三萬圓
各道官舍增改築費十三萬圓中七萬八千圓、城大擴張費四十七萬圓中十六萬圓、新義州地方法院新築費十八萬圓中今年度分九萬圓、平壤大邱兩師範學校新築費中一萬六千圓等何れも繰延べ削減の憂目を見、これが爲、城大をはじめ削減された建築物は何れも設計替を余儀なくされ、建築課は大多忙を極めてゐる

甲種水產校提案
成否を度外視し
水產額の多い割に 教育機關は不充分

朝鮮は一億圓の水產額を有するに拘らず水產教育機關としては北の群山に簡易水產學校あるのみであり、しかもそれは北に甲種程度の水產學校設立の必要を力說され又本府水產課においても乙種程度の水產學校設立の必要を痛感してゐる現狀であるが山梨總督も朝鮮の水產業は殆ど見るべき施設なく施設的に處女地である所から水產教育の必要を感じ緊縮政策が行はれぬにおいては明五年度豫算には水產中等學校の設立をセーションを捲き起した事件に關し松本水產課長を訪へば左の如く語る
通過せしめる豫定であつたといはれてゐるが水產課および學務局としては緊縮の如何に拘らず、一これに要する經費を要求するものと見られてゐる

侵犯問題
特許網の
一部の使用は 侵害ではない
松本水產課長談

慶北で使用しつゝある定置漁業の漁網が端しなくも山田氏の特許網の部分に酷似して居る所から特許侵害の訴訟が提起されんとし、全鮮水產界に一大センセーションを捲き起した事件に關し松本水產課長を訪へば左の如く語る
府水產課としては既報したが右に關し松本本課長を訪へば左の如く語る
特許を受けて居る網といふのは魚の通路と落し網とからなつて居る定置網のいはば附屬物見たやうなもので、今回侵害したと稱されて居るのは慶北の漁業者が特許網の一部分たる落し網を使用して居たからである。正確な事は調査判明してからでないといへないが、自分の見る處では落し網を使用したからとて一ツの通路の部分をつけて居なかつたならば侵害は成立しないと思ふ、しかもこの落し網は特許以前から今日まで全鮮至る處に使用されて居る以上は論なく、慶北ばかりでなく全鮮に濫用されて居たもので若し漁民が自然に發案して居たものならば一般に公有のもので寧ろ若し同樣の結果を齎たねばならぬが本府でも問題が實際問題に直面して居るので調査だけはするつもりであるしかし本府が手を出すよりも水產會あたりで解決するのが穩當且つ當然の事ではないかと思ふ

清津無電呼出 符號はJBJ

淸津無線電信局は建設中であつた淸津無線電信局はいよ〳〵本月十六日から事務を開始することに決定したが同無線局は朝鮮の東海岸における唯一の海岸無線局であつて日本海方面航行中の船舶と交信し、又京城無線局と連絡するものであり、その呼出符號はJBJ、通信距離は五百キロメートル空中線電力は二キロワツトである

全京城軍歸る

札幌遠征中の全京城軍は札幌俱樂部を一蹴し全京城軍大敗を喫し函館俱樂部戰に大勝を博し…連戰連勝の好成績を…函館俱樂部…と戰ひ…

前橋商業對 臺北一中戰
雨のため中止

【大阪電報】全國中等學校野球優勝大會第八日前橋商業對臺北一中は午後三時半より開始したが降雨のため中止十四日午前八時より開戰することゝなつた

…の金融組合は、…は都合により（後より）監督、選手、家族、新聞記者等百餘名がチーム慰問…出迎へをうけ驛前で解散したが高商監督は語る
『コンデイションは非常に良かつた、併しグランドが軟かかつたため砂塵がたち、なれぬ故か非常に困惑を感じた、戰術については感慨無量だ』

全鮮爲替取扱高

全鮮郵便局で取扱つた七月中の内國郵便爲替の取組數は振出は二十五萬四千八百三十二口、金額八百七十八萬三千六十一圓であつて拂渡は廿六萬四百十七口金額九百二十四萬八千七百六十一圓である、これを前年同月分に比較して受け拂ひ共約四分の增加を見る

辭令（十二日附）

任朝鮮總督府高等女學校教諭（四等）鈴木瑞枝
補沙里院高等女學校長
兼同校教諭　同公立高等普通學校教諭　大川立七
敍高等官二等　同道立醫院醫官　吉田卿一郞
敍高等官五等　…

茶話

▲總督府の櫃は大いなる、一寸ふけた感じのする會館は高い相當の額で借りてゐるといふ話で建てた…

[illegible]

◇經濟◇
今後の收穫豫想
大池商店調査

當所の相場が騰貴を維持する原因は南鮮の旱害を懸念されて居る事は勿論今頃販地安を無視して上放れに寄付いたのも目先雨が降りそうにない爲め思惑筋の買物が往がれた結果である、釜山大池商店が最近調査せし南鮮六道の作柄狀態に依ると大體左の通りである

慶南	三〇石	四割減	一百
慶北	三〇石	四割減	一百
全南	三〇石	三割減	一百
全北	一〇石	三割減	一〇〇
忠南	一〇石	三割減	一二〇
忠北	一〇石	三割減	一〇

二日以内に降雨あれば一週間降雨なき場合（収穫）
即ち二日以内に降雨があれば六百で千七十萬石の收穫を得るも若一週間降雨なきときはそれより百九十萬石減收の八百八十萬石内外で約二割の減收は免れないといふ事である

◇株式◇

大株短期引跡

大新	五十九圓三〇	一八五錢高
同	百九圓一〇	（不變）
日清	三十七圓四〇	（不變）
東新	九十八圓六〇	（五十錢高）

◇期米◇

各地期米後場止

下關二六、六五▲桑名十一番二五八六十二番八〇▲名古屋二五、八七▲金澤二三、七二▲熊本二六、六一
▲大阪最終氣配七十二錢　一錢高

仁川期米本玉表

當限賣方	◎一〇〇〇	◎一〇〇
同	◎一〇〇	五〇〇カネメ四
中限賣方	◎七〇〇◎四〇〇◎三	
	◎七〇〇◎二、四〇〇	
同　買方	◎八〇〇	五四〇〇◎三
ネメ六、二〇〇		
同　買方	◎九〇〇◎四、八〇〇	
先限賣方	◎三〇〇◎九〇〇	
同	三二〇〇◎四、三〇〇	
同　買方	◎五、〇〇〇◎一〇〇	
同	五〇〇◎六〇〇	
カネメ一、二〇〇		

仁川穀物出入（十三日）

穀（貨）（後）	三三〇	ナシ
同（船）（後）		ナシ
玄米（叺）		ナシ
白米		ナシ
大豆（叺）	一五一	
白米（叺）	九〇六	
同二斗入（袋）		ナシ
玄米（叺）	二	ナシ
大豆（叺）	一一八	

群山廻米報（十三日）

便	玄米	三一〇叺
汽車便	玄米	三三二叺
牛車便	玄米	ナシ
計	玄米	六三二叺

◇市況◇

▲鮮魚相場　京城鮮魚十三日市中相場は前日より一圓五分方の低落を示し水揚高は二千七百二十七圓六十錢にて貫數は一千四百〇四貫であつた（單位圓十貫建）▲タイ八▲小ダイ三七▲サワラ一七▲シマエビ九〇▲ヒラス二三▲サバ一〇▲アヂ一三▲コノシロ一八▲ヒラメ二〇▲タコ一七▲スズキ二五▲ハモ二五▲アワビ四〇▲ニベ一八▲イセエビ六八▲サヨリ二〇▲上ザツ一五▲カレイ二五▲並ザツ五▲カマボコ一六▲生スズキ三八▲ヒラス二八
▲綿絲布保合　昨納小臭の入電に米棉四十五錢高を入れ三品一圓方引締り保合ひにて市中現物は引續き閑散保合なるも實際…

米の生産制限

米價の低落が底止するところを知らず、國家經濟の窮状これに過ぎたるはないといふので當局は率先して米の生産制限にまで説及せんとした。物が安くて困るから物の値を少くしやうではないかといふのは近代企業の資本主義的經濟には極めて常識的なる考へ方であるけれども、その『物』が『米』であつた場合如何に大膽なる論斷であらうことよ。由來米の生産はわが國においては道徳そのものである。ゆゑに米の生産としいへば義務心のあらゆる部分を擧げて多收穫の經濟觀にまで踏み上らうと奮々する次第であつて、その生産が過剩生産になるか、いな不足生産（人口過剩）になるかさへも顧慮するいとまがなかつたのである。米の生産は一つの報恩である。百姓はしかく教へられしかく信じしかく實踐し來つたのである。しかるに今や經濟的にめぐまれず、米價は放たれ、米の生産過剩が指摘せられ、生産制限が提唱せられんとする。これ取りも直さず米の生産を物の生産と同一に取扱はんとするもの、しかしてそれが形式的ではあるが農民の經濟生活を守らんとする當局の處置である。われ等は事の背景を吟味する前にかくも大膽なる處置を敢てなさしむる時代の力に首を垂れなければならぬ。

これに對して農林省當局は『經濟上の制限はするが道徳上に屬する米の生産制限を行ふことはいふべくして行ひがたい』などといふてお茶をにごして居る。然もその理由は農民心理として米價は安くとも豐作を喜んで居る。如何に多く收穫するかについて研究して居る時代に生産制限などは非現實的なものはあるまい』といふにある。いはば忠實な報恩と見て悦材としては高をくつて居るのである。しかしながら現實に米は安いのである。生産數を知つて居るのである。しかしてこの傾向が幾年もつゞくのである。これが現實である。この事實の前に、いなこの事實の繰返しの前に立ちて、しかもなほ永く無關心でをられる道理はないではないか。いはんや近年農民心理の資本主義化をふせぎがたからしむる現實的經濟觀はいよ〳〵農業の資本化の成るときに成るは成るのではない。必ず因つてくるところがある。帝國議會に何の用意ありてこの提議をなしたりやは知るに由ないが、おそらくは天に口なく人をしていはしむるのたぐゐでなければならなるまい。帝國議會の提議に對してはわれ等疑もなく今はおどろく。されどそれと同時にいさゝかもおどろかざるべき大ぎの時代を暗示するものたるを忘れてはならない。

暗に朝鮮米專賣中心としたる經濟において直接には右と同じ議論が起こり得ない。しかしながら帝國議會の全國的活動は間接に強い影響を朝鮮にもたらすであらうとは想像に難くない。といふのは帝國議會の生産制限說を與論に從へたならばどうであらうか。すなはち内地の生産制限が成り立たぬ以上外地よりの供給を制限せよと說き來らばどうであらう。しかも後者の議論は現在して居るのである。いなこの議論がなすのまゝである。

軍縮の歩み寄り　果して協定が出來るか

難關は矢張り補助艦

今までの經過と各國の主張

現在の勢ひ、補助艦問題があり通せん題は單に補助艦に關するばかりでなく、米國提議の經間附外といひ經濟不公平といひそれ〳〵漫然の壁こそはあれ外地及米英協議制限の綱領を支持するにおいて經濟略ながたきものがあるのである。われ等はここにこれ以上これを論推するいとまを持たないが、とにかく米の生産制限の綱領をしらげて一波萬波を起こし、日韓協調に擾頭するものはその原因が多岐にわたるのであるが、われ等はそのことは最後にこれを撥後に譲り示し置くに止むる。

昨今の新聞紙上に海軍縮小に關する記事や論說が頻りに出る。これは、先々月來イギリスにおいて首相マクドナルド氏と駐英アメリカ大使ドーズ氏との間に、英米兩國の海軍縮小に關しての懇談が行はれ、英米兩國は右の相談が具合よくは力を縮小又は制限する相談が進められてゐる事に關聯するのである。か取つてゐる議題として、先月二十四日は不戰條約が發生を機とし、アメリカは本年度の巡洋艦起工を暫く延期し、イギリスは八千トン級巡洋艦二隻その他工事中止をいづれも發表した。しかしてこの經濟と共にこれ英米兩國主張の協定が成立に進みつゝ、英米の經濟的立場から所論の差異にかゝる議論が一致した結果を發表したので、兩國間の意見が一致しつゝあつた。かくて二大海軍國は、交渉を進めつゝ、大體の協定が出來れば、日、佛、伊の三國とも相談して、今度こそはほんとに實のある海軍縮小會議を近い中に開いて、成功を得んものと努力を續けてゐるのである。

主力艦の比率

主力艦の比率については一九二二年（大正十一年）ワシントン會議において日、英、米、佛、伊の五大國間に協定が成立し、左記の割合で現在實行されてゐるのである。

英、米　五十二萬五千トンづゝ
日、　三十一萬五千トン
佛、伊　十七萬五千トンづゝ
（各艦の排水量は三萬五千トン以內、砲の口徑は十六インチ以內の事）

即ち英、米は五、日本は三、佛、伊は一、七といふ比率である。

補助艦の協定

補助艦その他補助艦の制限についてもワシントン會議で討議されたのであるが、各自國の事情によりする特有の主張をする頑強な立場より、互に讓歩が出來なかつたのである。兩國主張で容易に妥協點を見出す事が出來ず、補助艦は一萬トン以內、砲口徑は八インチ以內にきまつただけである。そんなわけで一昨年ジュネーブで日英米三國海軍軍縮會議（佛伊兩國は參加拒絕）がアメリカの首唱によつて開かれ補助艦の制限を討議したがこれも失敗に終つたのであつた。その理由の主なるものは英米兩國の意見で、イギリスは多數の小型巡洋艦の建造を望み、八インチ砲一萬トン級の大型巡洋艦は十二隻位にとゞめ、大部分は六インチ砲、六千トン以下の小型巡洋艦にせんと主張し、アメリカは大型巡洋艦を多數に有したいと主張し、戰時に用ゐる補助艦は、英米間には戰時に用ゐる主力艦の外、小型巡洋艦の勢力はたがひに他に劣らないものを有し、海上の勢力を重に角として、平時は無制限として利用したためであるそのほか、英米間に意見の相違があつたのであ る。從つて五大海軍國中の佛伊が十分な協議をとげる事は困難で、これが成立するのは至難とされてゐる。こんな有樣では到底補助艦の制限など出來はしないと、一時は悲觀されてゐたのであるそれが今度、英米間の交渉によつて多少とも元氣を認めることとなつたのである。英米間の交渉は何ゆゑに傾に調和に進むやうになつたか、それは本年三月アメリカにフーヴァ內閣が出來、六月イギリスにマクドナルド內閣が出來、いづれも首腦者が率先して國際協調の主義として小軍備を強調してゐる關係上期せずして兩者の妥協を見るに至つたわけである。

日本は如何

所で、近く海軍々縮會議がひらかれるとすれば我日本は何うするか。政府の方針としては會議參加には賛成してゐるが、その軍縮政策に適應すべき實行的用意については未だ言明する所がない。そればかりか、最近、閣議で財部海相が報告した所によると、英米兩國が協調した建艦延期は神聖の海軍力におよぼす影響極めて少く日本は國防上英米の一〇に對し七の比率の巡洋艦を有する必要があるが、この七を保持するには巡洋艦を必要とする程で建造を延期しうるものは一隻もないとのことである。この報告は一面において、日本をして建艦計畫を中止せしめんとすれば英米兩國が進んで縮小を斷行するはかはないといふ事を暗示するものである。」

佛、伊は如何？

佛伊兩國の態度は未知數であるが從來の樣子に徵すれば、主力艦の比率を補助艦に適用される事は絕對に承諾しないであらうとエコードパリ紙は最近左の如き論評を揭げた。

海軍尺度の運用により、結局イギリスは巡洋艦並に於て僅かに優り驅逐艦其他に於て劣り、差引きアメリカと同等を得て滿足するであらう。イギリスの讓歩の裏面にはアメリカと結んで歐ロッパ大陸に臨まんとする意圖がある。……如何なる尺度を佛伊に用ゐるか。恐らく吾人は最後の瞬間に之を示されるであらう。日本に對しては如何。

と述べてゐる。海軍の尺度とはドーズ大使が演說中に用ゐた言葉で各種軍艦、排水量、大砲の大きさ、年齡、速力、その他の特徴を斟酌して勢力を比較する尺度の下に軍艦戰鬪力の評價尺を作り、これによつて各國勢力の相違點を評り比率を確立しようといふのである。思ひつきはよいが實際は頗る困難らしい。」

來るべき會議

來るべき軍縮會議は今年末か來年初めと豫想されてゐるが、この會議は一九三一年に開かるべき第二ワシントン會議を繰上げる事にもなるので、主力艦の代艦建造中止又は延期に關しても協議されるであらう。然し萬一補助艦問題で會議がこじれゝば、これ等の協定は成立困難となるかも知れない。」

日本人の借金は「一人當り七十五圓」

一家族五人と見て＝一家族の負擔額三百七十五圓

【東京】國債は年々增加するの傾向を示し本年六月末における現在額は五十八億六千百一萬九千圓となり、その內外國債十四億五千百二十九萬四千圓、內國債四十四億四千九百七十二萬四千圓の割合となつてゐるが、このまゝこれを放任すれば本年度內には六十億となり、從來の公債政策によれば年々增加して遂に莫大なる公債に苦しむ結果となるので、大藏當局でもこれを重大視し減債資金の使用を斷行する事になり漸次償還するの計畫を立てゝ居る。しかしてこの債總額を我國人口に割當つれば一人の負擔額は七十五圓、一家五人の平均とすればその負擔額は三百七十五圓となり、その年々支拂ふ利子の總額は二億九千六十八萬一千圓にして、利子のみでも二億に達せんとしてゐる

納稅關係のため政府預金增加す

民間預金は月末決濟の爲六千餘萬圓も減少

【東京】八月三日現在の預金部預金增加額は十二億九千六百七十七萬八千圓にして前月末に比し三百六十七萬圓の增加を見てゐるが、これは月末決濟資金の移動によつて兌換券の膨脹を見たものといはれてゐる。更に負債の部においては政府預金は四千八百二十六萬八千圓を增加して四億八千七百三十九萬三千圓となつたが、これは所得稅、地租、營業稅等の納稅によるものである、次ぎに民間預金は一躍に六千四百九十二萬六千圓を減少して三億六千三百四萬三千圓となつたが月末決濟資金の引出によるものといはれてゐる

辭令（十二日附）

朝鮮公立高等普通學校教諭　鈴木瑞枝
任朝鮮公立高等女學校教諭　兼朝鮮師公立高等女學校教諭
敍高等官四等
補沙里院公立高等女學校長　朝鮮公立高等女學校教諭　鈴木瑞枝
補沙里院公立高等女學校教諭　朝鮮道立醫院官　吉田祐一郎
陞敍高等官二等　朝鮮公立實業學校教諭　大川立七
陞敍高等官五等　朝鮮道立醫院官　兼朝鮮總督府技師
依願免本官並兼官　內村安太郎
陞敍高等官二等　京城帝國大學教授　成能雄山
陞敍高等官三等　本府道技師　加藤一二
同　檢事　村井雅雄
同　判事　加茂昇治
同　道理事官　李邦協
陞敍高等官四等
本府檢事　元岡啓司
裁判所通譯官　岡野七郎
同　郡守　兪光濟
同　典獄　孫鍾大
同　郡守　中村甚德
同　視學官　田口勝造
朝鮮公立高等普通學校教諭　山西正
朝鮮公立實業學校教諭　岡豐
京城帝國大學教授　寺澤智了
本府技師　小西英一
陞敍高等官五等
同　技師　石原俊雄
同　道技師　田坂勤吉
同　郡守　伊藤讓
同　專賣局技師　桂燦方
同　遞信局事務官　深栖虎吉
同　專賣局技師　吉田虎長
同　鐵道局技師　片岡治郎
同　郡守　高松鶴三
同　道視學官　戶田錦基
陞敍高等官六等
本府技師　石川莊四郎
朝鮮公立高等普通學校教諭　淸水通世
同　典獄　寺田録郎
同　典獄　萬山長平
同　典獄　富田良吉
同　典獄　上野傳
同　判事　石川莊四郎
同　郡守　渡部昇
同　郡守　崔益夏
同　郡守　金泰錫
同　試驗場技師　村山顯造
同　府理事官　朴勝源
同　郡守　奧山仙三
朝鮮公立實業學校教諭　富永四方司
京城帝國大學教授　篠崎哲四郎
本府技師　李源甫
同　府理事官　張潤秀一
同　郡守　伊藤正憲
陞敍高等官七等
朝鮮總督府事務官　細谷虎次
陞シテ高等官五等ヲ以テ待遇セラル

滿蒙の藥草　探險余談（二）

城大醫學部講師　石戸谷勉

四、檀木と檀車

朝鮮においては牛脚はいづれも日本流の形態をひいて居るが、支那に入ると牛脚は支那流の車をひいて、ギイ〳〵と軋轆をきしる音をたてながら行列をなして支那風情を濃厚にしてゐる。この支那の檀車の材料は主に朝鮮の北部の妙山地方に産するもので、これが相當に高價なものであるゆゑに若くや、將軍が多いので需用があるのである。支那ではこの槐を以て古代にはこれが使用を厳禁したことがある。支那では槐の林を以て古代から戰車をつくられたもののやうである。詩經にも「檀車幝々」といふ句がある。この詩經の檀を西歐の學者は豆科の植物であるといふ。又印度から支那に白檀の類は入り、又楊梅科の樹も檀といふのもの檀の俗字入りをして、この檀では檀の字の用ゐ方は甚だ苦しい混雜をなつた。私は朝鮮の古い辞書を調べて檀の字の樹木で限られてあつた。古典に檀弓といふ語がある。西歐の學者のいふ如く豆科の植物であるとせば、朝鮮の檀は楡類でありる。この楡類の樹で支那では弓をつくられ、朝鮮では弓をつくられてゐることは面白い事實である。

五、人力車夫と蠍

北京の町、ハルビンの町、奉天の町、天津の町、支那至るところの市街は馬車、自動車、人力車、が繁昌を極めて居る。馬車は支那人の發明、自動車は西洋人の發明、人力車は日本人の發明品といへばわれくも發明者の仲間入りは出來るやうであるが、この人力車は人間が人間をひくなんて非文明の機械であるといふので、日本內地は勿論、朝鮮においてもこの頃では羅僕の行列の外にあまり見ることが出來なくなつた。この人力車は支那では最も盛んに活用されてゐる。一時間十錢、一時間中乘りまはして一圓二十錢、五里位のところば平氣で往復する。殊に支那の人力車は馬車、自轉車と競走し、馬車と競走して汗をかいて走り拔いてゐるのは、内地のものより速度は遅く、張り合は著しく悪く、これに金鍍金の飾りでも裝飾さへ施されてある。私も最初は支那の人力車夫は危險だからといはれるのを外にしては自動車を利用したが、懷中の經濟の都合上、次第に下落して遂に人力車を利用するやうになり、遂には車夫君と親しむの草根木皮から鳥獸、蟲魚の蒐集までさまを見て、私の趣味を理解し、一匹二錢にて無數の生きた蠍の採集を請負ふてくれた。吾李願の成宗の時、李孟孫といふ人が生きた蠍一百匹を北京から持ち歸り、王さまに獻上したところ、王さまは非常によろこび賞として反物を下賜されたことがある。これにて反物の賞に預からんと持ち寄りたるに數多の諸先生より進出されては危險この上なしといやみをいはれ、遂に『アルコール』を注入して密殺してしまつた南無阿彌陀佛、蠍君、願はくば我を恨らむなかれ（寫眞は蠍の一種）

貞洞夜話（十八）

松浦生

判事增永正一（下）

このへんのところで星島猿きのクラスメートを眺めるに、かれと同じ出の名のあるに、遞藤、長今村、志ぐらひとは憚らない。明朝鮮銀行に久保田稔、關東廳には遞信局長久保田豐、支那に出かけてゐるに財務官公森太郎がある。

かれ白皙、容姿端麗にまことにしとやかに瞬く。われ等はなはだ困る。かれさき頃、『身元保證契約』についての聯合判決に、主任判事となつて立働き、新判例はわが高等法院の從來の態度をみんごと覆し、大審院のぼんやりしてゐたあたりにまで鋭利なメスをつゝこませ、時代の潮流に乘り、もつともかなつた裁決であるとやんやと拍手喝采、しばし鳴りをひめさなかつた人氣者である。

これ裁判官に任官は四十三年、ふり出しは前橋である。伊香保溫泉にも近く草津日根の草津溫泉も閑近いのんきに遊ぶにはことかかぬが、そうも出來かねたか、前橋と訣れをつげ、京城にしばらくとて、フランスがオランソア、ウエルユーを海軍造船所設立の島へ大持つ横須賀に來て、ひとしきり稼せぎあげた。わが半島に出稼せぎに來たのは大正九年の秋、かれそれよりずつと、直洞高等法院に勝ちかけ、十四年には洋行の鞄をふところに、十ヶ月間のかけ足旅行に、歐米を巡遊して來た。洋行歸りと、金箔はられた一人である。

かれ洋行歸りのめかす、歐風の紳士達が公事延に白髪の冠をのせるは、古典の形式を懐かしくするかれらのやりそうなことであるが、その裁判たるや實に芝居がかりに金ピカの延丁によつて累がある、しかも法廷は水をうつた如くに靜粛森嚴、極みであると。人を裁く人の感慨、又深い面持をする。それに比較するにフランスの如きは、國民性の然らしむるのか、ざはめきちやらけ切つてゐるといふ。かれ、この邊で十八番の民事訴訟法に話題を轉ずるかれ詳に日本民法と朝鮮民事令との區別を說明し、十月一日から施行になる民事訴訟法の改正の點におよび、わからんづくに聞きゐる、われ等に上訴制限、缺席判決の理由など、內地との差異の理由など、かんでふくませる如く諄々と說き論じすすむ。われ等ほかのとなどかんがへる。このへん、あたかも二枚の平行線の如き感があると、隣席に微苦笑を禁ぜはすかれ擬後に、各國裁判所將來の過程と、一段落ちつき拂ひ、さきごろ東京地裁にてためされた夜間裁判を讃美して、米國にすでに行はれてゐる小額裁判所、又は巡回裁判所等、既に政策上から見て必然必要の設備であると論破し、やがて、時代の趨勢は、興論の指すところは勞働裁判所の出現であり、小作爭ひなどの内輪もめ等、一手に引受けて手際に取扱ふ家庭裁判の要求が現れてくるのは當然であると、こゝにかれ靜く口を緘ぶ。われ等はつとする。

經王片々

◇モダン農村　群馬縣利根郡東村では戶數タツタ五十何戶の內に、嫁と云ふ負担といふ四十何戶がカフェーを營んでゐるモダン部落がある。

◇納稅獎勵法　群馬縣利根山奧の農村で滯納稅金を納めれば活動寫眞を開いてやるとの妙案を出す。

◇この映畫を見たことのない村民達に映畫を見たら忽ち御利益。

◇交番に稲田　東京の警視廳管下では六百六十余の交番のためその周圍に稲植するさうだ。

◇朝鮮人遊廓　兵庫縣下には現在一萬六千の朝鮮人が居るが、獵者が大部分なのを見込んで、瀨川署に朝鮮人遊廓設置の申請が提出さる。

原料　香水　オリヂナル
一滴千金の價！
よい薫りの永く保つ　オリヂナルの一滴を御身の邊りに灑はして頂きますと芳香を去り涼風を迎へる心地がして此の一滴は實に千金にも換へ難いのであります
定價　小瓶 0.50　中瓶 1.00　大瓶 2.00　特大瓶 4.00　蝶形瓶 1.30　瓢簞形 0.60
オリヂナルは全國小間物店、化粧品店、藥店にて發賣して居ります
本舗　安藤井商室

トリスソース
濃いソースです　濃いが取持つウマさ！です
洋食通は　ぜひ一度！
出てドツと出ぬ　振り出し式の口
TORY'S SAUCE
代理店　株式會社　壽屋商店

代表の肺結核新藥　フアゴール
醫學博士高橋順太郎先生　藥學博士下山順一郎先生　創製
肺結核　肺尖加答兒　肺炎　肋膜炎
の諸症に卓越の偉效を奏す
持長し用ふれば食慾を進め體重を增し、盗汗及咯痰の量を減じ結核菌を減少せしめ諸大病症を快癒させるものなり。
▼醫學博士吉本清太郎先生其の他十有餘氏の實驗報告は御申越次第進呈す。
▼粉末錠劑共に各地著名藥店にて販賣す。
一手販賣元　東京市日本橋區本町　友田合資會社（三共株式會社製造）

品質の優良價格の低廉發送の迅速なる弊店を御利用下さい
投網並釣具
投網（四分目 二尋 拾參圓）（五分目 二尋半 拾五圓）
霞網 三間 參圓四拾錢
漁具 釣具 一式　京城府明治町二丁目（交番前）　秋岡商會
電話本局四三九〇番　振替京城一二一五六番
卸小賣共定價表進呈

資本金壹千五百萬圓
株式會社十八銀行京城支店
京城府黃金町二丁目　電話本局（二）一八五・一九〇・一四〇番
振替貯金口座京城八一一
同　新龍山支店
京城漢江通り十三番地　電話龍山五五〇番　振替口座京城一八二三番
同　龍山支店
京城府元町二丁目　電話龍山一八番

東萊溫泉場
新館落成
溫泉御旅館
淸楚閑靜
◎內湯設備完備
東萊館
電話長二八番

外金剛の上八潭　京日キヤムプ隊員一行

慶尚南道

旱害激甚
畓は龜裂を生じ 稻は續々枯死す
代用作の播種を奬勵

去る六月下旬の降雨があつて以來旱天續きの慶南は各郡とも又々農作物の被害が日々深刻となつてきた、目下道農務課では旱害の對策について百方手段を講じ十二日内務部長より各郡へ向けこの際農家を督勵して地下水利用に專念するやう通牒を發し、および今後多少の降雨があつても植付の見込がたゝぬ田畓には代用作としてソバの播種を奬勵する等被害を最少限度に喰ひ止めることに努力してゐるが當局最近の調査によれば本年の植付面積は十五萬二千四百五十七町歩（咸陽東萊二郡を除く）にて

◆畓、水稻の潅水十分なる見込みのものは五萬三千十六町歩にて全體の三割四分七厘潅水十分ならざるも生育に大なる支障なきもの五萬四千十七町歩三割五分五厘、及び既に畓に龜裂を生じ生育を害せるも見込みのもの四萬五千八十九町歩にて二割九分六厘全く枯死して降雨があるも恢復の見込みが立たぬもの三百三十五町歩にて全體の二厘に相當す

◆田、陸稻、豆、一般雜穀、その他各作物に被害があり萬八千八百十三町歩の植付反別の内生育を害せるもの三萬六千七百八十町歩にて六割二分五厘、枯死狀態と化して全く蘇生の見込みが無いもの六百四十一町歩一分一厘あり

假りに今後適當の降雨があるものとしても稻苗植付當時の旱魃のために苗の生育を害してゐた事と用水不足のため施肥が十分に出來なかつた結果平年作百九十二萬石よりは遙に減收することはいふまでもなく、もし今後一週間以内に雨がなかつた場合には、畓に龜裂を生じて生育を害しつゝある四萬五千町歩の畓はことごとく枯死して三割強の植付面積に比して三割の畓より收穫を喪ふものとみる必要があり、こゝ一週間内の天候が慶南の稻作を潤ほすか否かの分岐點となつてゐる危險狀態にて前途非常に憂慮されてゐる（釜山）

果して特許權侵害か
定置漁業者の大問題
富樫水産會主事談

慶南北沿岸にて鰤の漁獲を目的とする定置網漁業の經營者に對して釜山富平町一丁目福田潤一氏が辯護士をもつて各漁業者へ向け特許權侵害の通告を發し漁業上の手續きを執らんとして寢耳に水の漁業者との間に紛糾を來たしてゐるが右について慶南水産會富樫主事は左の如く語つた

山田式改良漁網普及會と如何なる關係を有するか遂かに知らないが福田氏より定置網漁業者にて使用する網の設備が特許權侵害になるからと當業者を狼狽させてゐる事實は是が若し果して特許侵害となれば今日迄發達し普及して來た定置漁業者にとつては由々しい大問題であると言はねばならない沿岸漁業より見ても小規模にて二千五百圓位は要するから大小定置網が特許權侵害で經營が出來なくなれば大變なことになる、唯山田式改良網が特許權を得た特長としては回遊して來る魚群を周り網まで誘ひ込む箱網が放射型に三段張りまはしてある部と落網の頭部が乘り上り式となつてゐる二點である、これを朝鮮沿岸にて使用する定置網と比較すれば朝鮮沿岸にて從來より使用されてゐる網は全部放射型の箱網を使用せず唯箱網の袋頭部を乘り上り式としてゐる點が全然同一となつてゐて而も此の乘り上り式は單に朝鮮のみならず内地各府縣でもさかんに使用されて居るのは勿論既に古い當時より考案され實用化されて居るものであるから果して此の點だけで特許權侵害を構成するかどうか目下調査中である、慶南水産會としては當業者の利益保護のために相當研究せねばならぬと考へてゐる（釜山）

組合長送局　釜山水上署にかねて取調中であつた釜山牛[illegible]組合長[illegible]の[illegible]事件は…（釜山）

全羅北道

東津水利組合長決定
新谷氏の就任、東拓承諾

東津水利組合長問題に關しては豫報の通りであるが、上京委員から十二日電報によつて新谷東拓理事の就任を東拓支店長に公式の通報があつた。右につき上京委員森山氏、組合理事（右近副理事長）および新谷俊藏氏は左の如く語る

十五日頃 任命されん
森山次郎氏談

東拓の諒解が得られたので理事からは豫想の通り承認せぬがいゝといふ意味の電報が來てゐた、自分等は一日官邸に政務總監に面接し事情を具陳したが東拓の事情として却々困難の模様はあつたが我々の熱心な懇望で七日遂に正式の承認があつた。それで林知事とも面會し…

總裁から 承認の來翰
新谷俊藏氏談

僕の口から何とも言ひ兼ねるね併し總裁からは東拓の立場としては却々困難な點はあるがどうしても專任組合長を置く事が出來ぬならば、東拓の事務上何時辭めても差支なければといふ意味の來翰があつたと言ふ事だけは言ひ得る。今から上京委員森山氏を訪問して模様を聞く心算である。理事とか何とかいふ事はまだ考へて居らぬ（裡里）

其の旨大島内務部長に打電した筈だから林知事は留守でも多分十五日には新谷氏に任命がある事になつて居る

金堤郡 稻作良好
前年より二割增收豫想

全北金堤郡の稻作は昨年は損秋當時に大旱魃にあひ六百餘町歩の植付不能面積を生じ植付率も…

忠清南道

履女の投身　釜山草梁町三八飲食店經營今出方雇ひ女李俊伊（二〇）は十二日午前一時頃家人の隙をねらつて家出をし同町海岸より投身自殺を遂げたのを同朝七時頃になつて發見し救助のうへ届出た主へ引渡されたが原因は痴情を苦にしての入水（釜山）

自動車事故　十一日午後三時頃東萊邑内の大師館附近の路上において釜山ステーションホテルの自動車六三六號が六十歲位の老人を轢倒し全治一週間を要する怪我をさせたので東萊署で目下運轉者を召喚取調べ中である（釜山）

…は拘留處分となつたので取調べを打切り十二日午前一件書類と共に身柄は檢事局へ押送された（釜山）

大田地方 旱害甚し
この調子だと大凶作

大田地方では一ケ月余にわたる大旱魃に農作物は全く枯死の狀態にあり八日の十五ミリの慈雨に一部の野菜類は枯死を免れ得たるも稻作は郡内にて五百町歩の收穫不能を豫想され更に秋蠶掃立數は千四百枚なるも旱害に基因し桑葉枯死し三四割を減ずる見込であるが又棉作大豆等の被害多く殊に菜蔬は全滅の狀況にありこゝ數日間降雨なきときは五十年來の凶作と一般に憂慮されて居る（大田）

江景校同窓會　江景小學校同窓會は多數の會員を有し現に江景市內だけでも目下中等學校その他に就職者も夏季休暇で歸江しており約百名以上であるが來る十九日正午から同校講堂で總會を開催することになつた當日は男子部女子部の兩部に分ち園遊會もなすと目下それ〴〵幹事において準備中である（江景）

京畿道

衛生方面の萬全を期す
朝鮮博へひかえて 仁川の特別防疫

京城と仁川の中間にある仁川府が上海、大連方面と直通航路を有する關係から仁川の乘組員や乘客に對して數日前から特別防疫を施行してゐるが朝鮮博覽會開期中に伴ひ衛生方面の萬全を期するため十三日から十六日まで四日間府內全部にわたる戶口調査を行ふと共に各種の接客業者に對しては十六日より三日間臨時衛生講習所において健康診斷を行ふはず

▲十六日 午前八時より午後二時まで濱町、宮町、花町、各管内出張所は[illegible]

▲十七日 時間同上、牛角、外里[illegible]

▲十八日 時間同上、花平里、仁川驛、水上各管內出張所は上仁川驛派出所

以上各派出所管内の娼妓を除く料理店、飲食店、理髮業者、髮結業者、旅館、湯屋等の營業者および雇人約六百名に對し娼妓、キーサン等の接客業者…

臨益水利の稻作　益山郡管内の水稻作付狀況および…

年度	作付反別	全收穫
三年	三、〇〇町	三、七五〇石
四年	三、〇〇町	三、七五〇石

記者團野球戰　裡里記者團は來る廿五日全州記者團と野球試合をすべく遠征するはずであるが、これに先だち十二日午後四時から練習マッチとして益山郡廳と試合したが二十二對十一で大敗した、又全州記者團は十三日裡里記者團と練習試合を行ふ、なほ遠征の際は全州の申込みによりオール裡里對オール全州の試合も行はれるはず（裡里）

植付狀況　…有する臨益水利組合の狀況左の如し

咸鏡南道

未曾有の豐作豫想
收穫五十萬石は動かぬ

咸南本年度の水稻作付面積は四萬八千七百七十四町一反歩で昨年に比すれば一千二百七十二町五反歩增、陸稻は本月末をまたねば確實に判明せぬが昨年に比して約八百町歩と見られ作柄は近年にない上作である。この分で進めば未曾有の豐作であるが撒播地帶各郡は雨が少なく心配…

…平年度の前掲作收は（咸興）

咸興聯隊長着任

新任步兵四聯隊長佐枝大佐は十二日午前九時三十三分咸興着の列車で赴任將校および官民多數の出迎へ裡に着任した。氏は鹿兒島縣産、國部前聯隊長と同期の士官學校出で夫人および一男三女の賑やかな咸興入り。『まだ着任致しましたばかりでまとまつた感想もありませんからどうぞ惡からず……』とのみで多忙の際ではあり多くを語らぬが前任地名古屋地方の『とても快男子……』醉へば持ち出る『とても快男子』と噂…咸興官民はこの氣さくな新聯隊長を心から歡迎して居る（咸興）

平安北道

新義州商議改選
九月十一日執行

新義州商議第二回評議員の改選は來月十一日執行されることになつてゐるがその有權者名簿は本月十二日現在に依て作製されたが今年は府制擴張のため有權者が約五十名の增加で、總數四百四十五名、定員十六名に對し立候補者は多數ある見込みで一人平均十以上の得票がなければ當選困難と見られ今年は商議選擧戰の前哨戰として…氏等の進出も豫想されてゐる

一夜講習　十日朝陽公普校…

物價昂騰　…大分活氣を呈して來た品質は一般の…は普通四斗一、二弗で九十五斤に…で九十二斤を出ない狀態で…

對岸騷然

◇二日後十一時頃咸南…岸自照十五哨附近…支那人雇賃…

◇七日午後四時頃對岸二十二道溝附近の…

…して表面十三匹價格七十圓を…

◇…

自動車賃値下可能　咸鏡南道内の自動車乘車賃は現在一里二十錢乃至三十五錢であるが…

…二十五錢見當とする見込である（咸興）

平山溫泉 發展策
劉郡守と記者の問答

平山溫泉場では電話架設および金融組合を新設せんとする議が…

問 平山溫泉の發展せざる主たる原因は…

答 地形交通金融通信等の關係でしやうか

問 …

鐵原から

◇海拔二百尺といふ鐵原の高原も本年は近年に珍しい暑さで百五度に昇ることも…

…

◇…

成歡甜瓜　京城通信　京城一記者

成歡甜瓜は今年も出荷…東上のはずだ。

×

昨年は八月廿日献上…

×

昭和二年頃生産額約六十八萬個、昨年も大方それくらゐであつたら…

×

昭和二年成歡甜瓜組合を組織し…

江景水陸氏　…

吉田準一郎氏　…

平澤から

◇成歡の名産…

◇…

陸揚げ中奇禍　仁川港町林陽淳（三）は十二日午後一時半頃…クレインで…死亡したが仁川署では…

組合役員會　仁川組合では十四日午後一時から…

仁川支那人引揚　仁川在留支那人…

高級團タク出現　仁川府内に仁川自動車商會および…

黄海道

小麥出廻り旺盛期
金融界活況を呈す

沙里院地方における本年産小麥の出廻りは…

白馬で溺死　…

信川三業組合組織　信川溫泉における飲食店、料理屋、…

江原道

防疫に努む

…

水泳演習　沙里院警察署で…

沙里院清潔法　沙里院で…

社務所增築　…

▲十三日 北里

▲十六日 西里、上下里

▲十七日 東里、駒泉里

だまされるな
素人で出來る 新發見の種々の手段 淋病の檢査法

淋病には新發見薬だ又は新發見の注射藥だとか廣告してあるがそんな療法はまだ醫學界では認められて居ないのだから注意せねばならぬ。まづその藥効を知るのは小便の檢査である。朝起きたての小便をコップに取つて見ると、小水の中に白い糸屑様のものや細いゴミの様なもの（淋菌）が浮いたり沈んだりして居る。藥を服んでも注射をしてもそれが取れない様では藥効はないのである。商會の藥を服用すれば其日から糸屑様のものや細いゴミの様なもの「淋菌」が目に見えて減じ膿が止まり痛みが取れるこれが何より藥劑の有効を立證するのである。

請合藥 八円、四円

りん病

商會の製劑は日本で初めて出來た下國の最新式の電氣工場で製藥した良劑である。商會の淋病主薬は治淋内服藥として、梅毒藥主藥は驅梅内服藥として、醫藥學上最有効と確定し

帝國醫科大學病院
歐米醫科大學病院

等にて賞揚配劑せられつゝあり、備内務省衛生試驗所の封緘せる優良藥を配劑せる事を保證す
若し前述の證言に違へる事を發見せる時は分析料百円進呈す

日本で初めて出來た最新式電氣製藥工場

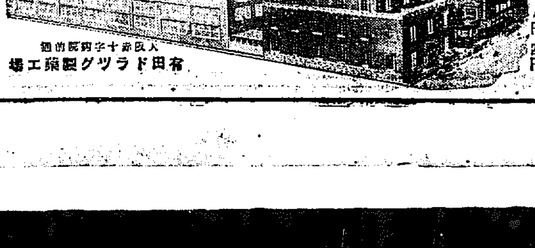
有田ドラッグ製藥工場

ばい毒

梅毒、ヨコネは切らずに、カンソ其他梅毒に原因する

請合藥 八円 四円

梅毒、淋病の治療をなすも効なき患者は一度有田ドラッグ専賣所に御相談あれ。打捨て置けば一身を亡ぼし病毒は子孫に遺傳し一家を破滅するに至るのである

ニセ藥を賣る者あり 藥箱並に藥瓶に

本舖 大阪内本町二
發賣元 大阪心齋橋南詰 東京日本橋通三
【有田ドラッグ】
【有田香松鑑製】
この文字無きものはニセ物なり

有田ドラッグ 專賣所所在地

朝鮮

京城 本町二 黄金町 元町 東大門
釜山 辨天町 寶水町
城川 宮町
仁川 宮町
大田 榮町
群山 東榮町
全州 高砂町
木浦 榮町
大邱 港町
金泉 本町
馬山 京町
光州 本町
慶州 本町
鎭南浦 三和町
平壤 前町
新義州 常盤町
元山 本町
咸興 本町二三
羅南 生駒町

◎ 滿州

大連 但馬町角
旅順 敎賀町
鞍山 赤城町
遼陽 東洋街
安東縣 市場通
奉天 紅梅町
撫順 東六條
鐵嶺 數島町
開原 新市街
四平街
營口 永世街
哈爾賓 傅家甸

有田ドラッグ商會 本店全景 大阪内本町

平安南道

特設館 進捗す
九月廿日頃までに完成

朝鮮博覧会の平南特設館の進捗につき[illegible]に出張中であつた柳本平南[illegible]は平壌に[illegible]、その他について語る
朝鮮館、化學工業館、米の館、畜産館、美術工藝館などは建築全く成り戸棚の如きも八分通り出来上つてゐる特設館は九十の豫定であつたのが百十餘に及び新に申込みの向もあるが建設不能といふ盛況で各道の特設館も夫々急がれてゐる平南館は来る廿日頃までには目鼻が附く筈で純朝鮮式の重みを見せた平南館は他に比して一大異彩を放たんとしてゐる他道の特設館は六千圓乃至一萬五千圓といふ豪奢振りで平南も更に大いに馬力をかけねばならぬ總督府の工事其他の補助は既に七分方成り此後一ケ月間に全く成るのである（平壌）

南浦泣かせ
檢査規則は
飽くまで反對すると 當業者頑張る

鎮南浦のリンゴ検査規則が道令ではあるが鎮南浦のみに施行せられ生産業者に對し苛酷極まるもので當局に迎へず全く鎮南浦泣かせの感あり五百余名の生産業者は極力規則の撤廢を期し改正の目的を達成すべく運動を起すに決し撤廢を期げられた[illegible]村、牧野、小野、天野の四氏は十一日午前十時より公會堂において生産業者大會を開き[illegible]

漁業組合網 完成

平安南道沿岸の漁業組合[illegible]の改正に伴ひ漁業組合は物件となり從つて登錄することとなるが從來の沿岸における漁介漁業權を部落民の共有とすることは頗る複雜な關係となるけれども漁業組合を作り組合員となさばその煩雜がなくなるので組合の組織方をすゝめてゐるが龍岡郡沿岸はこの趣旨これを組織設立認可方を申請した同郡龍岡、二郡の二組合も近く認可されるはずで既設組合とこの三組合で道内沿岸漁業組合網の完成を見る譯である（平壌）
の有志大會における決議事項を報告し協議は左の[illegible]を聲明し目的貫徹の[illegible]を聲明した（鎮南浦）

イカナゴの 漁況

本年の平安南道沿岸におけるイカナゴの漁況について當局技手は語る
鎮南浦周圍の沿岸イカナゴ漁業は例年の如く四月に始り六月下旬に終了したが五月の盛漁期に雨天が續いた爲めか平凡に終つた本年のイカナゴ漁獲高は八十四萬千六百五十一斤に比すれば三倍に近い漁獲高であるが大正十二年頃から昭和二年頃にかけての毎年百萬斤を突破した豐漁に比すれば寧ろ減つてゐる尚ほ値段を百斤平均位の見込みである（平壌）

鎮南浦在米高

七月末現在鎮南浦倉庫在米高は左の如し

品名	七月末高	前年七月末高
籾	三六、三三八	二五、六六
玄米	九三、二〇	七、九九九
白米	一、九六六	[illegible]
外國米	二三、四四一	三三、四四

物價（米價）

品名			
粗米	一七	[illegible]	[illegible]
玄米	四五	[illegible]	[illegible]
精白米	三九	五	[illegible]
大豆	九、七三二	[illegible]	四、三〇八
小豆	二〇	[illegible]	一〇三
其他豆	二〇	[illegible]	[illegible]
大麥	一、〇二〇	[illegible]	一、〇二〇
小麥	三、六九九	三、三三三	[illegible]
粟	一、三五一	六、〇五一	[illegible]
稗	三五五	[illegible]	一三
蕎麥	三三三	[illegible]	二六
其他	二六	[illegible]	[illegible]
合計	七七、八九九	[illegible]	三一、三〇二

3—1 一龍捷つ
對松山高商

鎮南浦商工會議所主催鎮南浦商工と松山高商との野球戰は十一日午後四時より鎮南浦公設グラウンドにおいて松山高商先攻で開始したが三A對一で松山高商惜敗した

合財袋

◇……价川郡中堅青年講習會は十一日から价川普通學校に於て郡内各面職員及び普通學校卒業生五十餘名を收容して開講された講師は同郡平南道視學、价川及び附近普通學校長、郡職員等である尚ほ同講習會は十四日終了

◇……本年七月中平壤郵便局及府内各郵便所取扱高は左の如くである

種別	七月分	前年同比増減（△印減）
特殊通常	一七、四九九	一、六六二
同配達	一八、一〇四	三、四五六
小包引受	一〇、九〇三	△ 一六六
同配達	七、七〇四	九四二
電信發信	一六、〇七〇	一、〇〇〇
同着信	一六、五〇一	一、二〇二
同中繼信	二五、一六六	三、六〇七
電話市外通話	八、八〇六	△ 一六六
同呼出	四九五	△ 一
爲替受入口數	七、三〇二	三二二
同金額	一五〇、四四九圓	△ 八、六五八
同拂渡口數	九、九五二	一、九五二
同金額	二九六、〇四一圓	三六、五二三圓
貯金拂込口數	二三、三一一	三四、七三七圓
同金額	二六、五九六	六、九一七
同拂戻口數	三、八〇〇	五〇〇
同金額	八五一、〇五三圓	一、三五〇圓
振替貯金拂	三、六〇二	五四
込口數		
同金額	一、一七〇、〇四四圓	△ 二一、一五三圓
同拂戻口數	一、四八四圓	八〇四圓
同金額	九九九	八六
其他受入口數	一、一三六	△ 六五五
同金額	一、八五〇、六八一圓	△ 二二、三三九圓
同拂戻口數	九五	二六
同金額	一、八〇三、九三三圓	△ 一三二、〇〇〇圓

慶尚北道

◇……中與府大和町川端文具店主催の謄寫印刷講習會は十四日午前九時から午後五時まで道商品陳列所に於て開催

◇……中與府下水口里趙[illegible]（四二）及び同人方屈人平安南道龍岡郡西海面東上里[illegible]三男金元[illegible]（二〇）の兩名は詐欺被疑者として十日平壤署へ取押へられた

◇……大田郡古平面金泉里朴利浩長男朴某（八）は十一日午後五時頃村附近の河川で水泳中溺死

大邱の 湯錢は高い
大人六錢は 暴利だ

京城の湯錢が七錢から六錢に値下げされたほどこの値下げでも高いといはれて居るとに刺戟されてか大邱でも湯錢値下げ問題が起こつて來た、そのいふ處によると六錢といへば全鮮一高い湯錢であり殊に大邱の如きは濕度の高い關係上燃料は各地の湯屋に比して相當低廉も少くあがる設備も京城のそれに比して不完全であり大人六錢は暴利であるからこの際斎山旅館大人を五錢にといふのである（大邱）

新羅藝術展
出品物調査

新羅藝術展を開催するに際し[illegible]ることは既報[illegible]

夜間も撒水

大邱府衛生係では上水道の給水關係によつて撒水に大打撃を受け給水時間中の撒水では到底完全に期し難いから開設まで撒水する事は出來ずかくては府民より非難を受けるといふので先般來夜間撒水をなしてゐるが成績よくこの方が遙の撒水より効能もあり、かつ水についても時間の心配もないのでいよ〳〵十二日から夜間撒水を實施することになつた、時間は午後四時から同十一時までと午前八時から同十一時までとの二回である（大邱）

佐藤内務 統營に榮轉

大邱府内務課長佐藤[illegible]氏は今回統營郡守に榮轉統營に赴任することになつたが氏は大邱府勝の[illegible]として府政に努力し近來の[illegible]は[illegible]して府民からその[illegible]を惜まれてゐる、右の報をもたらし十二日午後府に同氏を訪ふと語る
まだ正式に何の通知もありませんが大正十五年七月中壤から轉勤になつて來て以來滿三年間色々大邱の方に御世話になりました當府以來上内山崎兩府尹につかへまして不肖にも内務課長として居り恰度六年間内務課長をつとめました、其の間は文化的都市を中心として擴張するの今日其の方面の調査研究をなし都市建設につとめて來ましたが、まだ半ばにして轉勤することは實に殘念に存じて中途があります民の御厚情によつて大過なく過したことを衷心から感謝いたします今度赴任する統營は大邱とは密接の關係もあることだし今後とも何分の御後援を世紙によつて府民各位へ御願ひして下さいなほ同氏は二十日頃赴任の豫定であると（寫眞は佐藤統營郡守）

豺又子供を 淡ふ

十一日午後[illegible]郡[illegible]面[illegible]里[illegible]に於て[illegible]の長女[illegible]（十二）および[illegible]の二男[illegible]（十）の兩名を同時に豺[illegible]テが咬へ去らんとするを村人が發見追跡した結果二人とも生命は助かつたが[illegible]一は右眼を失ひ右頬を喰ひやぶられ[illegible]化は腰部および咽喉部を咬まれ[illegible]重傷者となつたなほ[illegible]は七日以來すでに三十余名もヌクテ被害あり大々的にヌクテ狩を行ふべく計畫してゐるが取り敢ず[illegible]晋州大邱各署に命じヌクテ狩を行ふやう命じた（大邱）

合銀晋州支店設置

朝鮮合同銀行は合同當時の條件に基づいて慶南晋州へ支店を設置することとなり本府[illegible]の許可はすでに得てゐるので銀行にこれが[illegible]實現を期すべく[illegible]氏はかねてから支店設置についての調査のため晋州に出張してゐたが十一日歸邱した（大邱）

修養團美化作業

大邱修養團大邱支部では十一日午後六時から支部員五十余名及び鐵道支部員も加はり公設プールで美化作業を行ひプールの大掃除をした（大邱）

滿洲

間島雜俎

◇鮮支兩國境警備の爲め目下琿春縣下に出動し居る支那兵は今にも赤衛露軍と大戰鬪が行はれる如く宣傳してゐるが中には此の機會を逃さずとばかりに勝手氣儘な行を敢てする者が尠なくない其の一例を擧げると
去る一日の未明琿春市街の朝鮮人料理店喜久水方に現はれた軍兵二名は『我等は露支今回の戰鬪に出動し還らず戰死する者だから直ちに醫酌婦の姿を見せよ』と強要したがそれに應じなかつたとの理由で楼主李錫[illegible]を毆打して何れにか立ち去つた他臨時馬賊げた旨掛りをなして行人の財布をかすめ或ひは勝手に豚の肉をほしいまゝに徴發する等枚擧に遑ない程である

◇延吉公安局では最近露支國境方面へ多數の軍隊が出動し居る爲め萬一の事があつては警備上支障を來すだらうとの理由から延吉公安局に約三十名の馬巡隊を組織すべく計畫を進めてゐるが同隊に編入する有資格者は次ぎの如くで今回の募集に依り豫定の人員に不足する場合は別に募集方を定めて一般から募ると
一、曾つて軍籍にあつて馬術に經驗を有する者
二、現在公安局巡警を奉職中の者にし馬術に經驗を有する者

◇先頃官兵に投降したと傳へられた馬賊頭目[illegible]永貴一派の五十名は最近延吉縣春陽郷小城子小溝[illegible]住の支那人富豪[illegible]大王哥方を襲撃して主人を拉縛、[illegible]二石、麥粉二百斤、官帖二萬吊、牛三頭を掠奪して森林地へ逃走した。

◇涼水泉子公安分局では目下露支國境に派遣すべき軍需品輸送の牛馬車徵發を開始してゐるが農繁期を控えての徵發だけに沿道農家甚が逃れては收穫期に[illegible]からぬ影響を來すだらうと懸念されてゐる

◇圖們間島總領事は去る二十九日午後五時半から在龍市民二百數十名を間島公會堂に招待して新任披露宴を催したが頗る盛會であつた

◇最近局子街に於ける延吉市公安局は同地に出入する邦人の行動に就き頗る神經を尖らしてゐるが殊に迷惑なのは同地發着の天圖鐵道列車には日本語〃通譯共三人掛りで乘り込み『何の用で局子街に來たか』とか『何の用で何時來て何日滯在したか』或ひは『名刺を一枚呉れ』とかネチ〳〵と聞き訊すので甚だしく内地人旅行者の感情を惡くしてゐる、

◇開非郊外の小都邑である東盛湧駐在の保衛團は此の程天寶山管内へ移駐と決し去る三十日同地を引き揚げたが從來同保衛團は住民一般から餘り好感を持たれて居られなかつた關係上今回の引揚げに就いても反つて厄拂ひをした面持ちに見受けられる而し支那側の財産家東盛湧號（燒酒屋）が始めとする二、三の者は愈々保衛團が他に移るとせば自警團を組織せねばならぬと主張してゐるに對し鮮人側は餘り賛成して居らぬ

五龍背に 電燈つく

安奉線五龍背溫泉は安東驛から[illegible]近郊にあるにも拘らず電燈の設備なく從來不便な石油ランプによつてゐたがこのほど南滿洲電氣株式會社に對する電氣設備工事が許可されたので八日から溫泉は勿論滿鐵社宅驛等同地一帶に點燈したので面目を一新した

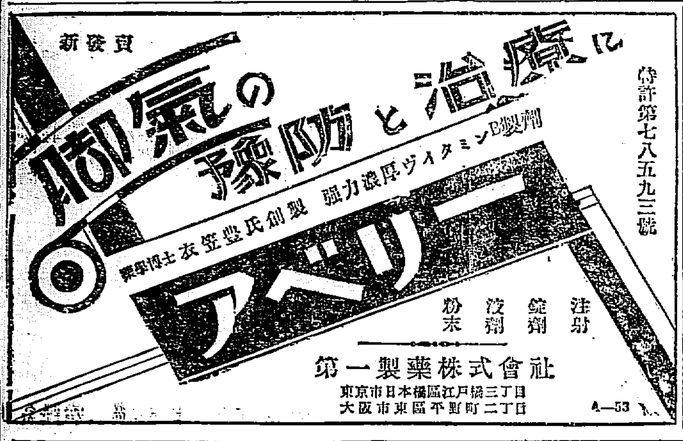

院長 醫學士 村上龍藏
村上内科 小兒科 病院
京城府永樂町二丁目（本町局前）
電話本局 病院 三六一二番
自宅 三五六七番

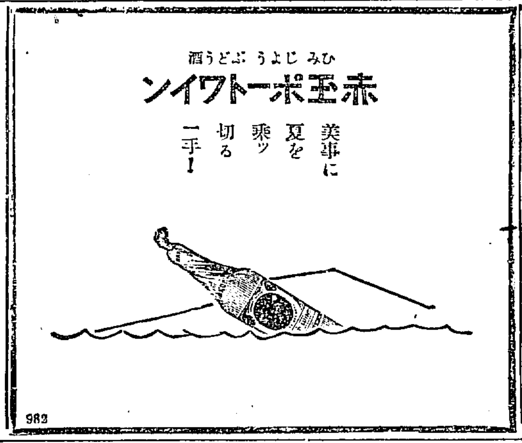

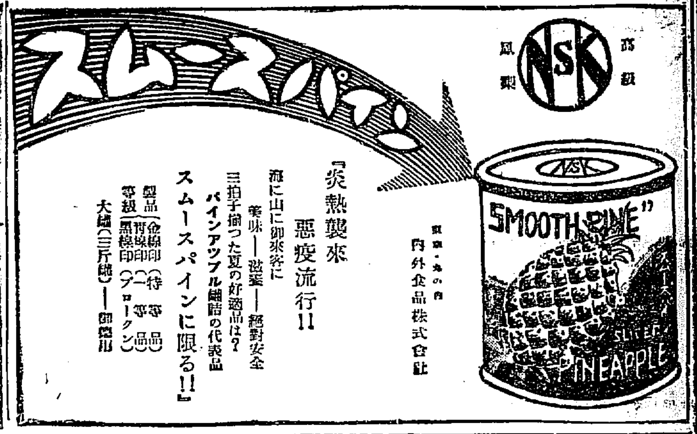

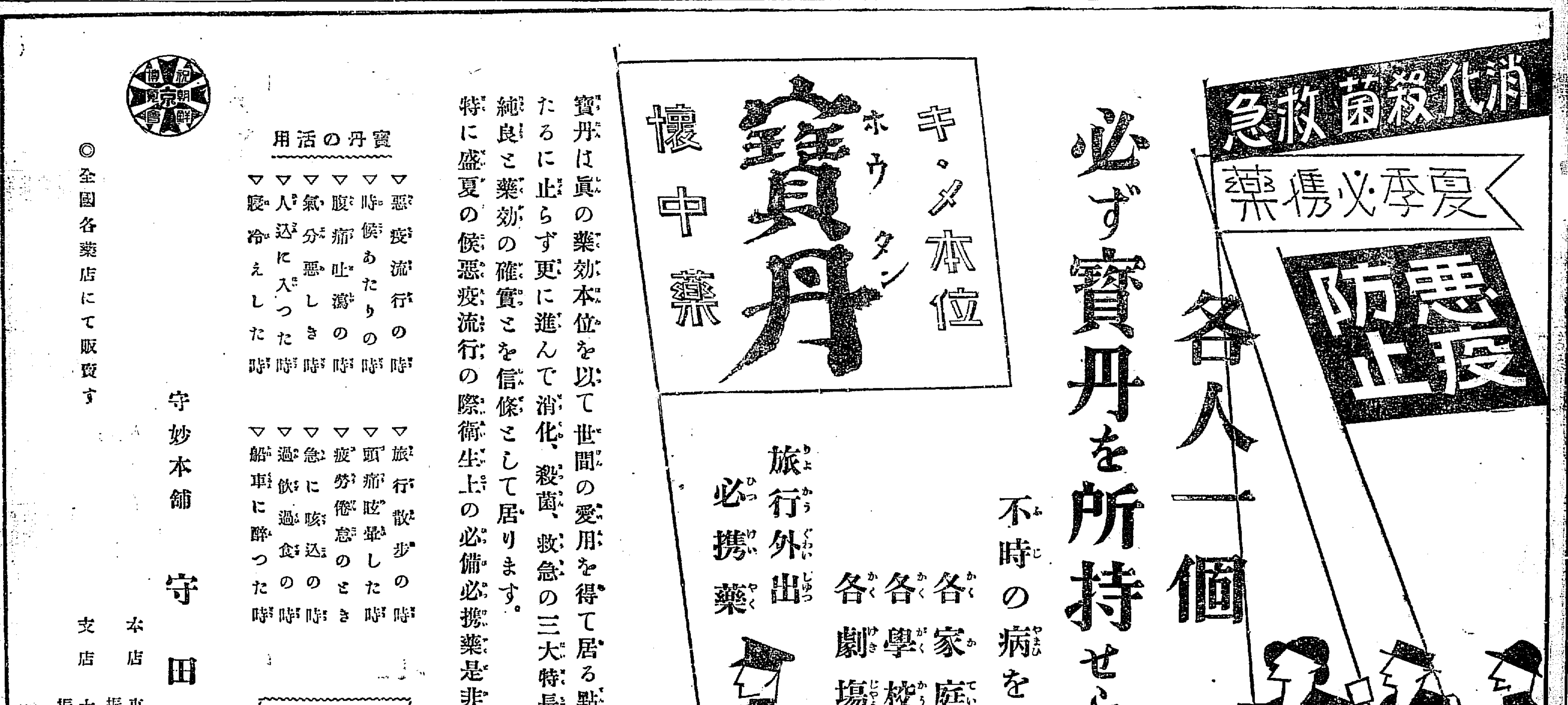

佛國寺多寶塔の石獅に就て
川田順先生にお答へ
慶州 諸鹿生

上

去る六月十三、四兩日にわたり京城日報紙上にて多寶塔の石獅について、御意見を述べられたことを讀み、感謝致します。御意見の如く、現に佛國寺[illegible]（多寶塔）石燈の[illegible]に置かれてある石獅を、元の如く多寶塔の[illegible]位置に配したら、あの比ひ少き優麗なる塔の姿を一層美しく引立たせ、見る者をしてより以上どんなにか美觀を嘆賞させることならむといふことは、如何にもご尤ものお言葉で、從來も先輩の方々から數度御注意を受けた事柄であります。

私はその御注意を受ける度毎に、あの無住にもひとしく、監視人のおらぬ場所に放置して置くことは、たとひ今日では盜難のおそれはなくとも、無理解の人達や、無智の牧童等の手に破壞されるおそれはなからうか、あの佛國寺の前庭を飾る、靈妙な石燈の上から、わい／＼いふてすべり臺をして遊ぶ牧童のむれを見る每に、その思ひを增させるばかりか、慶州附近の田畝の間や、溪谷の間に散在せる石塔や石佛、その一つ／＼が歷史的價値ある貴重の石彫物が、一日々々と、こんな無智の牧童の手にて破壞されゆく現狀を考へる時、何とか特別の方法を講ぜざる限り、その物が貴重であればある丈け他日盜難の危害の[illegible]が講ぜられるまでは、遺憾ながら現狀を維持するより他に、やむを得ないとお答へしてゐる次第であります。私の答へは餘りに消極であり、又理由に過ぎるかも知れませぬが、實際古蹟保存といふ事業は困難の仕事であります。

私の從來いだいてゐました、多寶塔石獅を舊位置に復するといふ事についての考へは、以上の通りでありました。

然るに私は最近に至り、もう一つ他の理由により、あの石獅を多寶塔の上に戻すことにつき、考へさせられてをります。それはあの石獅が果して多寶塔に附屬した石彫の一部であつたらうかといふことに、疑問をいだくやうになつたのであります。

從來世間では、この石獅が、多寶塔附屬の石彫の一部だといふ說は、去る明治四十五年の頃、關野工學博士が朝鮮總督府の囑託を受けて、慶州佛蹟の調査された際撮影された多寶塔の寫眞に、石獅が基壇の東北隅と西北隅とに各一軀と、基壇の中央の石の中間に、南を向いて一軀置かれてあるのが見えるのと、一つには現在の石獅一軀が、現に置かれてある[illegible]の東南隅に移されるまで、多寶塔の基壇の一隅に置かせてあつたといふ說と、もう一つは慶州の博物館に、[illegible]寺址から移された、恐らく[illegible]の四隅に刻されてあつたと想像される、石塔の[illegible]に石獅のあること、および求禮の華嚴寺の四獅子塔の基壇に、慈藏大師像を中央に石獅を四隅に置かれてあること、および[illegible]寺にある獅子塔に同じく石獅が名の如く置かれてゐる實例等から、問題の石獅が多寶塔に屬する彫刻の一部だと、となへられて來たのに基づくことゝ考へられます。

（寫眞は石獅のあつた頃の佛國寺多寶塔）

夏日傷心
森 紫津夜

いさかひし後の膳にしみ入りしトマトのあかさ夕の食卓

もち合へるなげきおの／＼胸に[illegible]むきがちにはむ夕餉

二切のトマトは殘りもち合へるなげきのごとくさみし食卓

反復のしるきははその母なれば悲しきことは語らずにゐむ

いささかもいろには出したまはねど母の[illegible]みな知りつゝ

病友想

病の[illegible]のかにみえてわびしけれ雨間急ぎかへる路に想ふも

夕雨のあがりすがしき庭に立ち[illegible]人をさびしむ

樹の間にわづかけのころ夕日光ぬれ葉美しく雨あがりたり

京日俳壇 五月集(完)
白田亞浪選

夜田や月が顔のあからさま　京城 秋澤京二

うまい子の顔に若葉が日のゆるゝ　同

柿の花風呂づかれを風呂あびて　同

（於大門所見）

雲の雨晴れたり舊の門くゞる　京城 庄司梅仙

紅蜀葵[illegible]の繰りゆくみち埃り　同

草に寢て背筋の風をきく夕べ　同

鶫りや骨こきと鳴る背伸びして　瀬戸 西嶠

金魚鉢に育つ慈姑の根の白く　同

[illegible]めの忘れ活[illegible]の芽ほけたる　同

茶腹鳴つて若葉に食の池むこと　同

山こめて霧ふかぶかとこもりゐるこのしづけさに鷺なけり　今村 雅知

降る雨の音をきゝをり更くる夜に心足らひて雨をききをり　末田 晃

けたりはたり團扇つかへり燈を消せる家の檐べを通りてゆくに　後藤 ちゑ

四夏日のかゞやく潮は波音ひゞめ[illegible]の根ゆらぐ靜けさにあり　吉野 澪路

玉蜀黍の[illegible]垂れし午さがりの畑道かへりてけだるくなりぬ　酒井 波奈子

消樹の諸木のかげをしたしみぬ小さき歸に汽車は止りて　阿 みどり

道のべの雜草小草原ほけて更けにけるかも花さへになく　阿部 波津代

狹庭べの柿の葉むらの葉ごもりに咲きてしづもる花のひそけき　安田 圭一郎

片町のいささ流れは家陰をながれて夕さりにけり　三石 蜂夫

蜂ろよりだぎり垂りたぎり落つる葉後に[illegible]めてふ　田所 良幸

雨の夜の枕に近く汽車の來て陝間の驛に翩鳴りのする　兵頭 竹子

いちぢるく枝はびこれるむかしやの若葉の光り見つゝ足らふも

短詩

乳犬口あけて地の熱さ歩み　津田 零閑

隣、キャンプから西瓜買ふ日は落ちがての

泳ぎ場まで野生え南瓜の花咲きつゞき

へさき暗みに煙草吸ふての舟つけ場所を　早川 草由

飲みもの師浸しゝ山夜井遊びしれ板の間歩く靴ぬぎての朝餉

ひとりこみもち風が來る西瓜の畑ひくきを

立木の枝枯れしがそばに深い朝を釣る

鷄舍いちよくの閑寂すこし濡れてめんどり　内田 渉々

すゝき穗さゆれ戾る山みちきます

は食まぬふるさと渡りと麺條に醒みて夏を　發名 晴揚

岩のわれ目しみいづる溜壁のはさみ見せて

山家ゆかド水たぎつせとものひたし

カボチャ畑カボチャの花の中から　森内 柚男

ひ峰川瀨りの灯が見えかくれ一通れ通れ

泳ぎつかれをうただね電車の入いきれめごめ　泉谷 秋鯛

赤細泳ぐバタ足犬かき顔な突込み　野村 鷗原

梅雨閑の窓あけろ腰ざめじりぐ

花見ケしどろ伸ぶ窓紙厚吹かれあぶな僻むなんだ筋き[illegible]　岩淵 山與水

春風合（京城、學園報）

撫子や膿が小庭に咲く　草步

撫子や夜市[illegible]の乙女通　樹雲

撫子の一輪さしや[illegible]机　皆多

撫子のやさしく咲ぬ母の家　雪子

撫子に[illegible]燈明の佛間かな　立山

撫子や無節の姉庭に立つ　飛骨

撫子や庭[illegible]小石のやける日に　白陰

撫子や波場遠き小石原　風亭

撫子や祭礼台のあとなから　臘陵

撫子や又瀧りある捨草雄　老

[illegible]に大和撫子きほひ咲　抱

焚火會（裡里、雨汀）

釣人の日蔭伸びたる芦間哉　魚眠

[illegible]り片陰のみの人通り　一蝶

引込みし日陰の牛の鈴音哉　翠

（街頭所見）

のたれ伏す坊に陰のびに兌　雨汀

氷雨句會（長風子居）

城壁に動くもの見つけ雲の峰　長風子

雲の峰崩るまゝに暮れて來し　城[illegible]

雲の峰崩るる海原浪となる　鶴仙

小鳥の陰澄む夕凪の雲の峰　千絲

草原に眠れる牛や雲の峰　北星

しやぼん玉大きあがれり雲の峰　久期

日沒の西みびたる雲　雄[illegible]

雲の峰崩れつゝして雜茸境　晴翼

雲の峰間にまざと白衣哉　山民

[illegible]の峰並木明るき風が吹く　梧垠

募るもの

短歌『雜詠』　柴井先生選

川柳『同』　劍花坊先生選

俳句『同』　亞浪先生選

詩、童謠、民謠　藤浦先生選

詩、童謠及民謠を除いて一人五句又は五首以內、用紙は原稿紙封皮には特別を明記の事

締切 八月卅一日

會報 編輯局選

久木一週年 祝賀歌會（上）

七月十四日午前十一時より御成町町內集會所に於いて開催。末田、稲天、佐藤、渡邊、今紺諸氏の歌講及け古今集時代遊戲品を開出して時を[illegible]に盡くつくして午六時散會。出席者三十名當日の詠草は左の如し

今更に別れとなればしみじみと心痛みて言ふすべしらず　姬野とり子

若むせし岩に垂れ落つ岩清水をふみてあればひた涵みにけり　中山 岩光

炎天の日にゆるみたるアスファルト踏みゆく馬は汗みどろなり　吉田 玄一

佐藤 謙子

第二回 廬子記念揮毫頒布

紙本半折 一本 金十五圓

『希望の向は至急本社事業部に申込まれたし』

京城日報社

鮮展を前にして
アトリエ廻り……2

渡邊久吉君

一昨の渡邊久吉君はすでに昭和の渡邊久吉君であり京城の渡久となつた。ソウル・カルテットのメンバーに加はつて舞臺のステージを飾る一方、パッタで指揮が振れば作曲室の一角でへらをとり鮮展出品製作に汗みどろの精進である。

◇

黃金町通り二丁目の渡邊邸に造られた第二の作業室アトリエ訪入が訪宅する午後七時『さあこれから』とへらをとれば氣入の訪問、市井の話題はすこぶる賑ひ十一時頃まではこれにつぶされる、『あゝつかれた』で床に入ることも出來ず、晩ら十一時過ぎからが同君個人の時間なのだ。

◇

研究、それに感心したのは今から五年前、同君が瀨川教授に師事したゞ一すぢに邁進した努力は遂にむくはれて特選の晴れで三回目、昨年の『樂人の顏』は同君の最近の心境を暗示する物語るものとして奇麗に受けられた。

◇

同君を訪ねると日く

『鮮展と帝展とに出品しようと思つてるので最近はチヨツトのひまもありません、モデルにはずゐ分苦心しますね、外出する度に注意するのですがこれといつて別に特徴のある顏を持つた人はないようですね、そこで今回は家の職への一人を說きふせてそれをモデルにしてゐるのですがうまく行きましようか。モウ一ツ、要をモデルにしましたが最初は頭を極にふつてゐましたが拜がみ倒しにしてやつと承諾を得一週間程以前から着手してゐます』

とニッコリ。

◇

鮮展で、殊に[illegible]の彫刻の部に異采の炎を吐く同君、愛嬢の姿を如何にうつして今回もまた愉快なる話題を提供することだらう

藥種賣藥卸專業
賣藥及賣藥洋酒販賣用品雜品
釜山辨天町一丁目
合資會社 大黑南海堂

株式會社 山口銀行京城支店
資本金 五千萬圓
本店 大阪市

新開業、和洋室完備
茶代廢止、顧客本位
東洋ホテル
經營主 篠田東一
大連市伊勢町十六
電話七二九三番

忠南 大田 名物 リンゴ カステラ 中田堂

醫學博士 二宮亮吉
產科 婦人科
二宮病院
京城壽町四一 電本二〇一

クスリハ山岸
每月藥品型錄 業月報發行
電話本局 三七二〇〇一 一四〇二 番番
振替京城 二〇三 番
合資會社 山岸天佑堂
京城府本町一丁目
通信販賣 お得と便り

赤痢に滋養と强壯
無臭ニンニクエキス
肺炎助膜 諸病に 鰻油
ニンニク及鰻油使用の方はお尋ね下さい（四五日分参圓）
京城府苑南洞一九五
井上又七

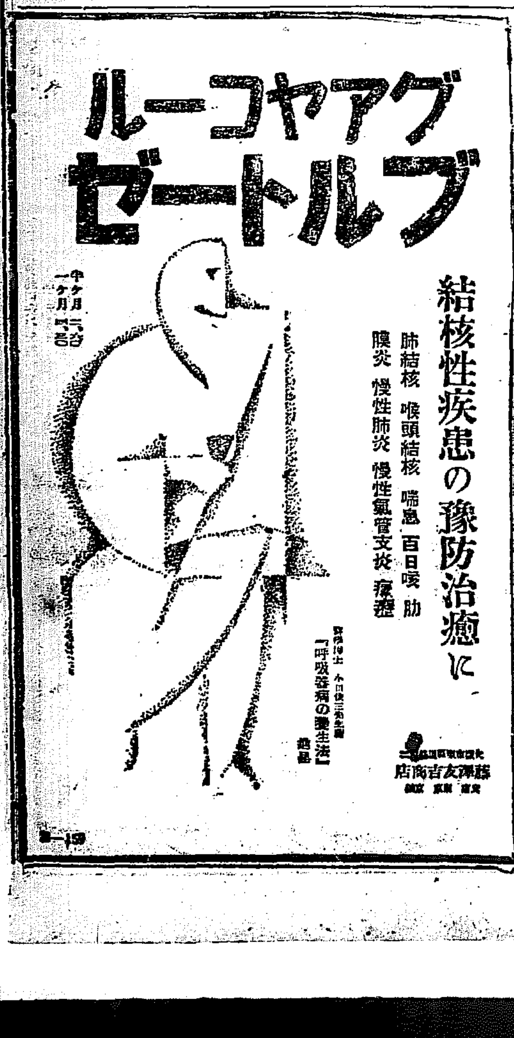

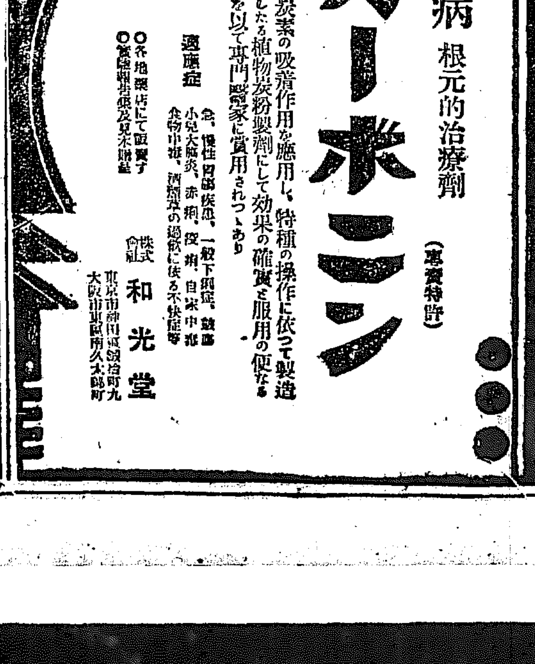

獵奇の世界

殺さなかつた……

さつま絣に打ち込んだ ある不見轉の戀

何しろ、あたしといふ者は、この劇界のわづらひで亡くなつたチャンバラの大立役者を初め俳優だらうが高座のピエロだらうがきれいにいへば何愛き役者でいひ方をかへれば、悪食の醜態だつたもんですから……それやあなたなんかお信じにならないかも知れませんけど、いくら醜婦だつて、そんなに、お嫁へになるほど、悪趣ものばかりぢやありませんのよ『かびくさい言葉でせうが醜しもまだ醜入り部』といふ氣持ちは當時の僕

彼が白光る九寸五分をのんでゐる時にピンと丹田に收めてるもんなんです。

×

ですから、あたしが、ゴム風船の様に酔つぱらつてフラフラフラとあちら、こちらに、あぐらをしてゐるいたんですから。——三味線だつて枕みたいなもんだといはれたもんですから——いくらのどをきたへてみたつて『まあ、あの人は……』と指さゝれたつてそれや無理はなかつたんですよ。ビルおろしが吹きまくる街のまん中だつて、まだ、そこゝには泉水の水が破れたばしようの葉をパラ〳〵とぬらしたもんですが、ばしようのパラ〳〵と破れたところは、丁度その頃のあたしの氣持みたいなもんでした。

×

そのあたしが、たつた一ぺん逢つたばかりの、年若な人に、顔の裏から腰の先まですつすぐに魂をぶつとばして、ほれてしまつたんでずから、はたの目からは興のないもんだつたでせうよ。その人といふのは、まだはたちをほんのすこし出たばかりの人なんですが、それも最初の日は、さつまがすりに、ほゝばの下駄をはいた、純うぶな人だつたんですから、殺といへば殺でせうが、全く惡なものには違いないんです。

×

お互ひに無理をしたもんです。

でも遊びにだん〳〵なれて來たその人は、やつぱり、あたしなんか——。はでな遊び方であたしを追つぱらつてしまうんですの…でもあたしは、よつぱらつてはゝくやしくなつてありふれた狂女の戀ですけれども、もとゆひは知らぬまに切れてしまつて、ダラッとながした黒髪を、ほだけたこの胸におつかぶせて、そのお座敷へ旋風が灯を食ふ様に這入つてしまうんでしたよ。

×

でも、そのあげくに、罵ずりよせられては、罵り言葉を詰問から集めて待つてみた様にありだけ浴びせかけられ、蹴る、つく投げ出されて、しどけた、あたしの、ふくらはぎに溶洗の水をぶつかけられて、盃を耳をかすめて投げつけられたのでした耳の下からは、颯く様に、タラ〳〵と血が出ましたわ。——よどれた臙脂だと吐き出す様にいひながらその人は出てゆかうとしたのでしたが、その時不意に二の腕まる出しに、頭の上に上つた手先がつかんだのは、剃うちの……。オホホ全く體通りですわねえ……。

×

それからは、もう無中です。だつて私の頭には、なんにも殘つてゐませんが、あとで聞けばとてもあばれたのだそうで、取まきの女も、ほうかんも、三社さんのお祭りの様に、座敷中ひつくりかへつて……。あたしは警察へ自首して出たんださうですでも、だあれも、殺しも、つきもしてゐなかつたんで、騒ぎんださうで……今考へても、からだの中の血が、一瞬々々ビリ〳〵とかたまる様な氣がしてなりませんのです……。

◇

さめては、艶麗な『さわり』をきかせて、聊くものをほろりとさせる藝者な妓ではあるが、その頃の、おのが艶物語りを語る一時には、まづ、おのれから、目じり拂へる京城のある藝妓の一夕の物語りである。——これでは藝者の世界の一ページを飾したことには、ならないだらうか。

十二萬人に豫防注射を行ふ

上海の虎疫に 本府が防疫に大童

上海のコレラは六日以來毎日平均二百名以上の新患者を發生し、既に百名以上の死者を出し、漸次邦人外人にも傳播しつゝある、なほ朝鮮では、さきに上海をコレラ指定地として上海より入港する船舶に對して嚴重な檢疫を行ひつゝあるが今回更に忠北、咸南、江原の三道を除いた各道の海上生活者および波止場勞働者十二萬五千名に對して豫防注射を行ふことゝなつた

一萬圓事件愈よ擴大せん

元責任理事を一年振りで拘引

【天安】昨年の夏起つた牙山温泉慶北牙山金融組合の一萬圓紛失の金庫破り事件は犯人杳としてわからず今日に至つたが、去る九日當時の在勤責任理事大崎紋吉氏が晋陽より歸途温陽温泉驛頭にて突如拘引され現在勤務中の朝鮮人書記も一名留置された同人は非常に理財の長じ萬圓の私財を有してゐるが今回在職中の朝鮮人が殖銀より約二萬圓借入れをなしたがこの支拂延滯の騒動で調査をしたる處、關係の土地が極めて粗悪で坪數のみ多く時價の半額にも達せず、大崎氏はその開始から手數料を得たものの如く他にも同様の形跡多くいよ〳〵事件は擴大する模様である

汗に附込む奸商に非難の聲あがる

賣行きの多いのを見越し 氷小賣値の釣上げ

例年にない残暑のきびしさのため府内の氷は飛ぶやうに賣出すので、何にはこの盛行を利用して暴利をとる奸商さへ現れて來た、即ち現在の氷小賣値段は一貫目十錢となつてゐるが、卸し相場が騰らぬのに十三錢から一貫目十二錢と二錢の値上げをする向きがある、これは小賣商がこの盛行を見越して勝手放題な値上げをしてゐるもので、製氷業者はこの八月一日から一貫目四錢から五錢に値上げし、今年は在庫品はなほ百三十萬貫もあつて、如何に需要を增ても供給潤澤の見込みであり値段も五錢以上値上げしないといつてゐる位で氷業者はこの値上げを非難してゐた

田邊衞生主任談 小賣値段も高々十錢なのに十二錢にするのは不當な利得であると思はれる料氷の暴利者に對しては嚴要の處い時だけに各方面から頗る非難の聲が高くなつて來たが右に對し田端本町署衞生主任は語る 時々そうした非難の聲を耳にするが時期の短い氷屋のことゝて大目に見て來たが鰐し五錢のものを十二錢といふ法外な値段で賣るやうになつてはこれは捨てておく譯にはいかない、充分調査した上相當の處置を取りたいと考へてゐる

新式 自轉車燈（手提兼用）
ヒコーランプ　ヒコー乾電池
ラヂオ用にもベル用にも燈火用にも
專賣特許 品質本位　小森乾電池

宿屋や案内のお膳立て出來る

交通取締には巡査を增員 朝博はあと一ケ月

朝鮮博覽會の開會も後一ケ月に迫つたので事務局を初め關係各方面では準備に忙殺されてゐるが何分百萬の入場者を

豫想 してあるだけ京城以外からの入城者は七十萬人以上に達すべく、この外來者の宿泊について事務局を初め京畿道、鐵道局等では非常に頭を惱ましてゐたがどうやら内鮮人を加へ一日二萬人を收容する目鼻がつき宿泊料についても鮮共に協定が成立し大問題であつた宿屋の方は一段落がついたのである又入城者の案内については各道共その府の案内人を特定する、專門のガイドも近く七十人程養成され、交通の取締については七十人の交通巡査が増員されることに内定してゐる、この外總督府では朝博開期開催中京城、龍山の各線にたへず臨時列車を運轉し觀客の便宜をはかることとなり、一方會場の方の

準備 は直營館八千坪は殆ど工事を終り目下陳列中、内部裝飾を行ひ特設館一萬余坪も大部分は工事に着手し開會までには必ず陳列裝飾を終らしむべく事務局は目下各出品者を督勵しつゝある、かくて朝博接近と共に各方面の準備は着々として進み一方京城における一般市民は百萬に近い入城者の購買心を

如何 にして、そゝるかに寄り〳〵計畫を進め、京城をはじめ朝鮮十三道が地方の大波紋を描きつゝあるのである

宮城への敬意を許可

【東京電報】ツェッペリン伯號が宮城に敬意を表する件は十三日海軍省より許可の指令を發した

朝鮮の蠶業を一目の下に

萬事大がかりな特設産業館

朝鮮南館に隣接して特設される朝鮮蠶絲會の蠶業館は李王職の出品などもあり一段から

非常 に期待をかけられてゐる、まづ館正面の蠶業部の前に設けられた非常口を出ると特別仕立ての大アーチを設けてあるがこのアーチには回轉式により朝鮮蠶業の今昔を示すことになつてゐる、このアーチをくぐり館内に入ると片倉組、忠南製糸、郡是製糸、鐘紡、三井の出品物がずらりとならび朝鮮における重なる製糸業の現狀が一目の下に判明するのである次いで蠶種は四と五系統の二がありこれにより蠶絲下賜の實演を行ひ更に廻ると桑の接木および植込の狀況、蠶種製造の實演、蠶具の製造、鐘紡製絲、山十製糸の出品、大和三光社等の陳列館がずらりと人目をひくことになつてゐる、中央陳列だなにはまづ正面に李王職出品の李大王妃殿下の御刺繍になる繪および綿絲を

陳列 し次ぎに朝鮮産業の狀況を一目瞭然たらしむる朝鮮地圖を揭げ、それから朝鮮産業の變遷を回轉式で示してあるかくてこの館を一巡すると朝鮮の産業界を大觀することが出來、立派な産業館となることが出來るのである

觀光團

朝博もあと一と月に迫つたので内地および滿洲方面から觀光團の申込も事務局あてに續々來り十三日までに申込團體に達した主な團體およびその決定せる人員左の如くである

▲關門日々新聞社第一回百名第二回三百名▲滿洲日々新聞社▲大連新聞社甲班五十名乙班百五十名▲上毛新聞社▲羅南鮮民會▲鹿兒島新聞社百名▲大阪眼鏡小賣商組合▲ハルビン朝鮮人居留民會十二名▲東洋民報社▲九州日々新聞社▲下關、滿洲所二團體▲福岡市工藝團體聯合會二百名▲松山商工會議所▲仙台商工會議所▲石川縣教育會▲日本旅行會第一班第二班各四百名▲京都商工會▲愛媛縣協會▲鮮内大阪系内所▲大阪商業協會▲朝鮮貿易同業組合▲愛知縣桐ケ谷倶樂部▲中京新聞社▲愛知縣師範小學校職員旅行會▲長崎商工會議所▲下關商工會議所▲大阪府教育同業組合▲神戸商工會議所▲日本旅行協會大分支部▲美濃新聞社▲撫順新聞社七十名

ハ氏四重奏を讃へる聲々

メムバーは一流で樂壇への好刺戟

ハイドン・クワルテット禮讚の 竹井城大教授夫妻

「ハイドン・クワルテット來る」の報はわが半島の樂壇には全く天來の福音であつた。內地において、正に本邦樂壇の王座に位するこのクワルテットは、京都においてさへ滅多に聞けないものであり、それだけ樂人の期待は非常に大きいこれについて城大教授竹井廉氏を府內新町に訪へば、城大教授夫人のオーケストラ・バンドを率ゐて古點と聞ひながら陸鮮の演奏旅行から歸つたばかりの教授はこゝろよく語る

何といつても内地において第一位のものです、あゝしたものをこの地に招じることは全く私共には感謝に堪えません。

といひながら中座してピアニストとして樂界とはおなじみの夫人を伴ひ、ハイドンの胸像を手にして椅子に返る

この像は私が彼地にいつてる時ウィーンで買つたのですがトランクの中でこんなに傷がつきました。彼地では音樂といへばハイドンでしてね……

とクワルテットに因んだハイドンを語り、夫人を顧みて

ハイドンクワルテットについて何かお話しがないかね

と促す、艶麗な夫人は微へ目勝ちに

皆んな立派な方々でございますわね、今のクワルテートは以前と余程メムバーが變つてをりますから、お話しが出來ませんが、今ある室樂での第一流のものですと一般の演奏會が一般に聽きたりないやうに思はれて、今からそのを惜まれます。あゝいふ第一流のものがこちらへ見えますと京城の音樂にも刺戟になりますから非常にほんとうに結構なことゝ存じます、私共は久し振にほんとうに音樂が聽かれるので樂みにしてをります

と語る、教授はそれにつけ加へて

昨夜ステューデニイ氏に逢ひましたが、今度のクワルテットは日本の第一流な相だから樂みにして待つてるといつてゐました外人は餘り見えません、今度だけは矢張りほんとうの値打ちが認められてをりますね。「藝術」音樂も時世によつて區分されて傾向が現はれます、千九百三十二三年頃の歐洲では作曲も大きいオーケストラ向きのものは段々を絶つて室樂が全盛の状態になりました。最近又大きいものも出るやうになりましたが日本などでは、やうやく管樂の持つ特殊の趣味が味ははれて來たのではないでせうか、いはゞ逆いとでもいひませうか、雜誌の「文藝春秋」といつたやうな行き方です、さういふ傾向が室樂にはあるのです、つまり趣味ではありますが藝術の味はれるといつたやうな味です。今度のハイドン・クワルテットで、しみ〴〵とこの持味にしたることが出來るのだと思ひますと、ほんとに一晩の演奏會では物足りませんね、利害を疲外観して徹社が是非この種の催しをやつて貰ひたいと思ひます……慾をいふと、ハイドン・クワルテットのメムバーは、文字通り一流の方々ですから、せめてアンコールを許して頂つてソロを聞きたいと思ひます、杉山さんのソロなど……ほんとに聞きたいと語つてゐますが……

クワルテットは音樂の最高形式

多氏はセロの名手 本菅信夫氏語る

ハイドン・クワルテットは去る五月東京牛込區公會堂で第七回演奏會を開いて居ますが本夏和の帰國のクワルテットの如く舍にあがして公開し外苑音樂會のステージでなくさゝやかな牛込の公會堂で演奏者としては嬉しかつたです

殿下の 御臨席を仰いで東京音樂界では一流であります、クワルテットは止だ單に四つの樂器の合奏たと正直に思つてみる向きが澤山あります、中にはクワルテットとお菓子のカルケットとを取り違へてゐる向きもありますもし批評が四に京城の人々のために本當の音樂を聽かせんとすればクワルテットの如何なるものかを演奏家自身に大衆にその一端だけでも知らしめるだけの説明がほしいと思ひますクワルテットは音樂最上の形式で普通の音樂とは意味が違ひますセロの多氏は私の恩師でありますが氏は高勇吉氏の如く世間には知られてゐません、しかし音樂家仲間からは高氏より多氏の方がその

確實な 技をみとめられてゐます、多氏がセロについての細かい所までの研究は、何人の追從も許さぬものであります、如何にも多氏はジミな音樂家であります

第六回全鮮野球爭覇戰 組合せ決る

本社主催、第六回全鮮野球爭覇戰の組合せ抽籤は豫定の如く十三日午後五時から本社樓上に於て、京電（佐藤）遞信（田村）平壤（林）の各代表並に鐵道（本社）關係列席のもとに抽籤の結果左の如く決定した

第一日（十八日）

第一回戰
大田鐵道 對 新義州道廳（午前十時十分から）
第二回戰（不戰一勝）
遞信局 對 全光州（午後一時から）
釜山鐵道 對 全大邱（午後四時半から）

第二日（十九日）

平壤鐵道 對 京城電氣（午後一時から）
大田新義州の勝者 對 全咸興（午後四時半から）

商大勝つ 3—6

對遞信戰

實業聯盟主催神戸商大對遞信野球試合は十三日午後四時四十五分から京城球場に於て有賀球審の下に開始された（球審）鈴木（壘審）森田、代

	一	二	三	四	五	六	七	八	九	計
遞信	1	0	0	2	0	0	0	0	0	3
商大（先攻）	2	0	1	2	0	0	0	0	1	6

◇一回（商大）小栗三塁内野安打に出で直ちに二盜松田四球に續き島道のバント犠打に進塁加藤左翼前に安打を放つて小栗、松田生還二點を先取する▲（遞信）一死後田投手右を拔く安打に出で捕手遊球に一塁三池し加山の三塁ゴロに還り一點を報ゆ（商大二、遞信一）

◇二回（商大）無得（遞信）二死後鈴本四球を得金田の安打あつたのみ（兩軍零）

◇三回（商大）一死後松田四球に出で二盜、島岡の左翼直球安打に生還（平島投手となり金田右翼に退く）投手三塁投に島岡三塁池して併も有望だつたが加藤三振（遞信）二死後清水死球、岡本四球に出たのみ（商大一遞信零）

◇四回（商大）西川四球を得て石原のバントに二進、二死後關根四球、小栗三塁ゴロ失に二死滿塁となり松田の四球に西川押し出され、島岡の三塁ゴロ失に關根生還して二點を加へる▲（遞信）田中左翼前安打に出で一死後金田一塁左を拔く安打を放ち右翼手の三塁投球暴となり三壘手又も走者を刺さんとして本塁に暴投して田中、金田續いて生還二點を恢復す。岡山四球に出で二盜、新たに左翼から入つた池田平島に代つて出たが遂に三振に終る（商大二）

◇五回（商大）平島退き池田入つて捕手となり岡本右翼となる二死後石原の左翼安打あつたのみ▲（遞信）清水四球、岡本一塁左を拔く安打（商大石川投手となり西川左翼へ魚住退く）戸崎バントして走者を送り有望だつたが田中の投手ゴロを一塁に投ずる間に清水本塁を盜まんとして刺さる（兩軍零）

◇六回（商大）二死後松田一塁左に安打して二盜したが島道の中堅大飛球を清水背走巧みに掌中に收めて止む▲（遞信）一死後金田三度目の安打を左翼に放つて二盜打としたが後援續かず（兩軍零）

◇七回（商大）二死後西川右翼に三塁打したが、石原三振して得點に至らず▲（遞信）池山中堅越三塁打清水四球を選んで出で二盜して輕き好機を掴つたが一死後、戸崎の左翼飛球に池田本塁を突いて封殺球に刺れて空しく（兩軍零）

◇八回（商大）無得▲（遞信）一死後鈴本三遊間安打あつたのみ（兩軍零）

◇九回（商大）二死後加藤四球に出で樋爪の右翼直球三塁打に生還して一點を增す▲（遞信）梶山四球に出で池田の投手ゴロに二進したが清水二塁飛球岡本右翼飛球を得られ六對三で神戸商大快勝す（閉戰七時五分）

[illegible]

全國中等野球

市中勝つ 11—0 對青島中學

【大阪電話】全國中等學校野球優勝戰第一日市岡中學對青島中學は正午より市岡先攻にて開始され左の如く十一對零で市岡先づ勝つ　閉戰午後二時

	一	二	三	四	五	六	七	八	九	計
市岡（先）	0	8	0	0	0	1	0	1	1	11
青島	0	0	0	0	0	0	0	0	0	0

妓生の持物を盜む

住所不定金弘緻（二七）は八日午後一時頃、東小門外の藥水で府内仁寺洞百二十七番地妓生朴蓮淑のお衣類から金指輪時計その他十一點を竊取して逃走したので目下手配中のところ十一日午前十一時頃鐘路六丁目附近を徘徊中を東大門署に逮捕された

懐中 要藥　清心丹 セイシンタン
主成分　殺菌劑 健胃劑 固腸劑 興奮劑 清涼劑
渇酒食傷物入込等の不快腹痛嘔吐下痢暑氣アタリ等の應急藥　常用すれば口中清涼 氣分爽快
胃腸を強健にし食アタリ腹疫等に對する抵抗力を強大ならしむ
效能本位　本舗 高木與兵衞

痔疾專門　京城肛門病院　入院隨意
京城府明治町二丁目日本通り中央　電話本局三七一二

夏季の皮膚病に……　デシチン
顔面の分泌を乾燥作用化し肉芽と新皮との新生を促進する作用が極めて迅速なるを特長となす。因つて夏季に於ける腐敗性皮膚病、特に……
癒りにくい創傷、濕疹
汗疹、股擦れ、日やけ
水虫、水泡及び膿疱疹
等に最も賞用せらる。
獨逸デシチン製藥會社　田邊商店
軟膏…五十錢 一圓 二圓　粉末…五十錢

株券無效公告 [illegible]
日本刀 刀劍商 東京 [illegible]
半年買戻保證 [illegible] 小松劍衣堂
保險證券買入 常盤商會
東日案内
つめたい滋強飲料 スピルカ
貸室 [illegible]
二聲 [illegible]
外交 [illegible]
恩給 [illegible]
熊本 [illegible]
南京 [illegible]
恩給 [illegible]
中古 [illegible]
女給 [illegible]
女給 [illegible]
看護 [illegible]
讓飲 [illegible]

運命の浪 〔89〕

遠藤柳雨作　多田穀三畫

波浪騒ぐ（一）

離渡の顔の色は青かつた。目は險しくかゞやいて居た。

『あら―、どうかなさつて……』

大概それと分つて居たけれど、榮江は斯う訊ねて見た。

離渡は飛れるやうに座布團の上に坐つた。

『決裂です、戰爭は突發です。』あゝこれも運命か……

ふとい溜息のやうな息を吐いて、ガックリと首を落した。

『ぢやアいよ〳〵駄目なのね、困つたわねえ、で、結局どうなるんでせう』

榮江も氣が氣でなかつた。

静かに顔を上げた離渡は、

『船員の生活難り、水夫だの火夫だの、全部の下級船員が、同盟して船を下りてしまふのです。そして社長と徹底的に持久戰に入るのです』

『勝つ見込みがあるんですか』

『それが問題です。僕が苦心したのはそこです。然しもう斯うなつたら、成否を顧慮して屈服するわけにはいかないのです……、けれども難だなア』

『勝つてどうなんです』

『いや、勝てばなんですがねえ。きのふまでの高級船員の態度では、われ〳〵下級船員の主張をいれて、船長の更迭だけ中止する模樣だつたのですが……』

と、小首をひねつて考へて居る。

『東京の阿久澤の方から指揮をいつて寄つたんでせう。きつと左うよあなた』

榮江は自分の考へたところをいつた。

『さうでなければ難波さんですよ、きつとさうだわ』

『うゝ、或はさうかも知れない』

離渡は[illegible]の結果になつてしまつたので、落膽しないでは居られなかつた。

『ぢやア早くどうかしなけりやア、もう船の人達は知つて居るんでせうか。それともこれから知らせに行くんですか』

『もう知らせたはずです。下船を開始したでせう。然し困つたなア……資金のないのが一番困るんだ』

離渡は両手で頭を抱へるやうにして、黙り切つてしまつて居た。

『資金ね……持久戰ですのねえ、いくらばかり入るのでせう』

『さア、計算してみなければ分りませんが、三十や五十ぢやアとても駄目です』

『無論そうよ、三十や五十ぢやアねえ、でもあなた、なんとか考へませうよ、私も恐ろしい勝負戰の手から離れたんですから。災難にあつてしまつたと思つて、一生懸命になつて骨を折るわ』

『然しもう一度家族にたのみ込んでみませう、金には金といふことがある』から

戸下に離渡は立上がつた。

『一寸と待つて下さい』

榮江は離渡を呼びとめて、

『もう一度さういひだしたからにやア駄目よ、あなたがいくら骨を折つたところで無効よ。離渡の[illegible]がつく見込みがついたので、こつちの計畫を曲げてしまつたのは、離渡の[illegible]のつく見込みがなかつたからよ』

『……矢ッ張り駄目かなあ』

再び力なげに膝を折つた。

そこへ下のお神さんが上がつて來て、

『北海丸の奥さんが、旦那お目にかゝりたいとおつしやつてお出でですの、ばかに二人ばかりの船員の方と一緒で……』

と、急いで取り次いだ。

十字路

◇自動車屋の間には油を食ふハドソンを買ふより、中古のダイメスラーなどを買ふ方が得策だといふのである。

◇本町一丁目ますや果物店の店頭に、そこに丸に金と書いた赤ん坊、果物がつるしてある。行人の眼を驚き飛ぶやうによく釣れる。一枚金二十錢也。一寸買つてみたい氣持らのする商品だ。

◇さき頃京城市で味を占めた名古屋商人、會社より二十二日から京城商業會議所で洋服見本市を開催することに決定した。

◇土地建物會社の重役、買手であればうつてよいといふ見本に建てたのだそうな。

出版界

▼子供之友（九月）太田庄太郎、岡本一平、村山知義、川上四郎、竹久夢二、其他の諸氏の繪童（東京市外雑司ケ谷町上り屋敷、の友社二十五錢）

▼有閑（八月）俳誌（平壤橋口町二〇一閑吟社二十錢）

▼拓殖公論（三九號）満三周年號下卷（東京市麻布區六本木町四五その社三十錢）

▼鍋乃塔（八月）盛田花果氏主幹俳誌（金澤市桐山町二番丁二五錦花會三十五錢）

▼東風（八月）俳誌（大阪市東淀川區十三東之町一二二東風吟社二十錢）

▼マンガマン（九月）東京市外高田町雜司ケ谷一五一一東京漫畫新聞社二十五錢

▼くさねむ（八月）一周年記念號（大連市柳町三滿洲短歌會二十錢）

▼農業新聞（八月）名古屋市中區南武平町三の五佛教協會五錢

▼ローマ字の日本（八月）東京市本郷區駒込曙町二四日本のローマ字社五錢

▼緑（八月）『緑は不斷の若さである』を立前とした雜誌　東京市外高円寺四〇七緑社出版部十錢

▼匠宗（八月）京都市烏丸七條上ル大谷派本願寺々務所宣傳課十五錢

▼ジャーナリズム（八月）東京市本郷區駒込蓬萊町一八新聞評論社四十錢

▼朝鮮經濟新報（八月）東京市小石川區大塚窪町二四その社四十錢

▼世界パック（八月）神戸市相生町三ノ七九その社四十錢

▼蘭藥の新派（八月）大阪市紀伊町八五滿洲農事協會三十五錢

▼考へ方（九月）東京市神田區一ツ橋通二考へ方研究社五十錢

▼向上の婦人（九月）修養、知識、實益などの諸講座を設けてある　東京市神田區一ツ橋通町二一教育會館帝國文化協會二十錢

けふの新刊（十三日）（總督府圖書課調）

▲法文の部　釜山（第七號）釜山府▲會報（第三三號）朝鮮質屋組合▲忠北林友（八月號）共濟會▲會報（第十五號）京城鍛冶屋組合▲斯華（八月號）潮音會▲川柳三昧（第二九號）南山吟社▲海の國（第三號）樹北警備團▲法學（第八號）天明地内會▲仁坂相報（第四〇七號）仁友會▲南鮮内報（第二九四號）帝國興信所▲經要（第二七九號）商業興信所▲組合報（第二一號）朝鮮博建築協會組合

▲宗文の部　宗教の天國觀、邪教迷信▲密陽大老白鎰、蟹國演▲東、築、芸、雪伽

讀者らん

▲十二日午後本町通りで時計（エルヂン）に革のひも御座局友會のメダルつけたのを落しましたが發見して下すつた方は識者欄に御知らせ下さい（下部友男）▲大日附役の官用自動車運轉手の御投稿大變成な日本附役に御伺ひしたいのは官舍より役所へ送迎は公用か私用かかつ乱用の因はここより生ずるものと私ずる又國の經費節約に良夫と共に招待を受け大臣府の會に脂粉の香を漂せ堂々乘込み役人連の要君が有たとする公用か私用か又時間かまわず料亭の前に正服の運轉手が自動車を横づけに君ねむ御の連屋なりとして公用と認むべきか又滿涼里のゴルフ場に官用の自動車が列をなして居たとする、公用か否か敢て大日附の御意見を伺ひたい次ぎに御説明ひしたいのは君は官用自動車の番號をよく御承知である紙上に再發して御ひたい官用か又タクシーか明かならざる車に乱用が行はるゝ車に乱用しない世間の誤解を受けないと思ふならば官用のものには特別のマークをつけるに越た事はない事を提唱し置く（小日附生）▲朝鮮を前にして軌道の増設電車の改善等總ての社の大都の施設改善は市民本來の使命に頼みて當然だと思ふが吾人が會社に對して希望するはそうした外面的の改善完備と同時に乗車の改善である、試みに乗車をまつに二三臺送いてくるかと思へば十分十五分もまたされる事がある。これでは市民交通機關としての機能に悖る譯であつて尾首の施設改要がからした些少の原因によつて裏切られつゝあるは同社の為とらない謀け融通に人を得て運轉を怠ら一掃にすることが肝要に有能の係を配して運轉をとること調整[illegible]

◇佛蘭西語に對して研究する（市民）にして居たいのですが[illegible]フランス同好會に入りフランス語を研究したいのですから入會手續きお知らせ下さい（W・S生）▲フランス同好會はフランスの文化を愛好する人の集まりでこれに入會するにはもう一寸會員の紹介が必要であります、入會金二圓、會費一ケ月五十錢です。フランス語の講習會の方は最近なくとも入れます。これはたゞ今休會して居ります。九月十七日から普年會館で開講される事になつております。授業時間は一週二回で五時半から一時間づゝです。會費は月五圓（同好會員は四圓）数科書は夏季の講習に依つて居ります。入會は同好會事務所へ御申込になればよろしう御座います

圍碁新局（七）

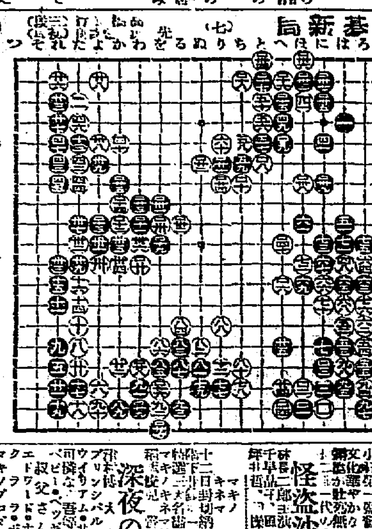

東亞倶樂部

街の狼　監督 正澤實夫

現代劇　東亞キネマ京都作品　高田稔・平澤長兵衛主演　[illegible]

大正館

大冒險王　五卷
ギャング活劇

盆槍權兵衛　七卷

中央館

深夜のバラ　全六卷

怪盗沙彌麿

劍俠亂舞

新發賣品

健胃固腸錠

下痢腹痛健胃整腸劑

健胃固腸丸の姉妹薬

本劑の特長
「服用し易くして一番良くきく胃腸薬」

斯界の最高權威

急性慢性胃腸病に惱む人や寢冷食傷水傷其他腸胃の加減惡き人はすぐ本劑をお試し下さい
本劑は前述の特長を有する最も進歩せる胃腸薬たるの確信を以て皆様へお奬め致します

下痢腹痛ニ　一回　三錠
腸胃衰弱ニ　一回　一錠

定價　三十錠、五十錢、[illegible]
▲各地藥店ニ販賣ス

懸賞答案募集

應募規定
一、本廣告中に有る新發賣の錠劑胃腸薬の名稱をお書き下さい
二、本劑の特長をお書き下さい
三、本廣告を見た新聞名を記して下さい

注意事項
回答者の住所氏名は楷書にてお書き下さい
回答用紙はハガキ其他何製でも可
宛名は大阪市東區伏見町二丁目合同谷回春堂懸賞係[illegible]

懸賞賞品
壹等　十八金側腕卷時計　當籤者十名
貳等　クローム側九型腕卷時計　當籤者二十名
參等　シャープペンシル　當籤者五十名
等外　健胃固腸錠　三十錠　當籤者壹千名

締切　九月十五日
抽籤　九月二十五日
大朝、大毎、京朝、京毎、福岡日日新聞社員立會抽籤
發表　十月上旬本紙上に發表す
但し等外入賞者の發表は略し通知物を以て之に換ふ
賞品は發表と同時に發送致します
本件に對する問合は一切回答致しません

本舗　大阪市東區伏見町二丁目　合資會社谷回春堂　振替大阪一七〇番

ウテナクリーム

雪印か？月印か？花印か？

貴方のお肌は三種類の何れを要求しますか？

『ウテナクリーム』の雪印は、無脂肪性の外國でいふバニシングクリームです。少しもべたつかずに、肌を色白くキメをこまかに美白します

『ウテナクリーム』の月印は、脂肪中性の外國でいふヘイゼニッククリームです。美顔マッサージ用に、お化粧下に日ヤケ止めに理想的です。

『ウテナクリーム』花印は、脂肪性の外國でいふコールドクリームです。洗化粧用として最も優れ、夜間就眠中の美顔用としてナイトクリームともいふ。

舶來品に優る純國産の『ウテナクリーム』が理想的に三種類揃ひました。

『ウテナクリーム』は東京本郷ウテナ本舗久保政吉商店の製品で全國の化粧品店藥店にあります。
――定價　雪印六十錢、月印七十錢　花印一圓――

内科　小兒科　京城若草町大通り
今村病院
入院隨意　普通病室　隔離病室
電話　病院（本局）三一九三一番　自宅（本局）[illegible]

日の出は東より　瓶の出は畑より
畑硝子製造所
京城府古市町　電本七四六番
三ツの特長　親切　迅速　安價

資本金參千萬圓
株式會社　朝鮮殖産銀行
頭取　有賀光豐
本店　京城府南大門通二丁目
[illegible]

支店及派出所
京畿道：仁川、水原、開城
[illegible]

大阪商船株式會社
[illegible]

朝日組回漕部
仁川代理店
[illegible]

辰馬汽船仁川出帆
[illegible]

高杉回漕部
仁川海岸町（電話五九番）
[illegible]

仁川出帆
[illegible]

森信汽船仁川出帆
森信汽船株式會社
[illegible]

嶋谷汽船仁川出帆
大連天津直行（大連汽船天津航路接續）
裏日本北海道（釜山、木浦經由）
[illegible]

朝鮮郵船
金剛山探勝航路開始
博多航路
[illegible]

仁川汽船出帆
仁川汽船株式會社
[illegible]

内地各港出帆主要航路
[illegible]